

Christianshavneren

Bydelsavis nr. 7 / Oktober 2020 / 37.årgang

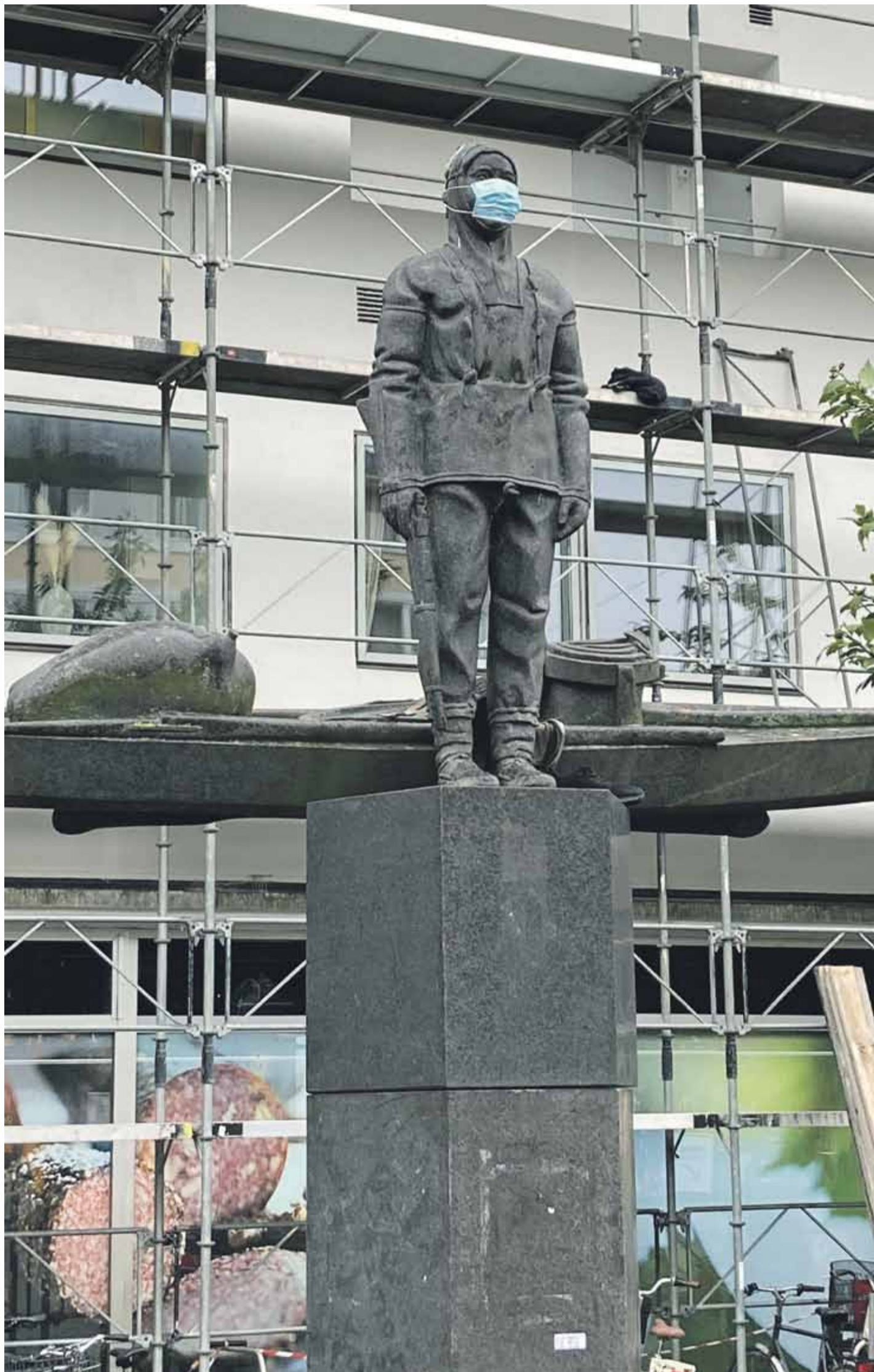

*Man binder os
på mund og
hånd...*

*Men man kan
ikke binde
ånd....*

Foto: Susanne



Huskat....

**Miljøbilen kommer næste gang
19/10 kl 19
på Torvet**

Program for Christianshavns Seniorklub i oktober

5.10 Hyggeligt samvær med covid 19 som følgesvend
12.10 Frantz Leander - Homer og Odysseen
19.10 Lone Jepsen - Forlystelser i København, her og nu
26.10 Camilla Kornerup - fortæller om Bangladesh

Christianshavns Seniorklub åbner igen mandag den 5. oktober i Hal C, Arsenalvej 6, 1436 København K kl. 12. Det er ikke muligt at brygge kaffe og te, derfor må deltagere selv medbringe varme drikke. Der vil være øl og sodavand. Klubbens bestyrelse har besluttet at de obligatoriske 20 kr., som deltagelse til en klubdag sædvanligvis koster, bortfalder for arrangementerne i oktober og november.

På vegne af Christianshavns Seniorklubs bestyrelse
Bo

**Dead-line
for næste avis
er
22/10 kl. 16**

Kæmpe til lykke

40 år i Beboerhuset og god som ny. Den 18. oktober kan Marianne Blomberg fejre 40 år i Christianshavns Beboerhus.

Huset med værkstedsbrugere, ansatte, vikarer, bestyrelse og gæster, alle os som gennem årene har nydt godt af Mariannes dejlige væsen, vil gerne fejre hende i anledningen af 40års jubilæet. Men ak, Coronaen gør, at dette ikke er muligt nu, når vi har styr på den, skal hun rigtig fejres.

Tænk en gang 1980, det år begyndte Marianne i Beboerhuset. Først med rengøring men efter nogen tid rykkede hun over til driftsassistent arbejde og hun er en forbillig en af slagsen. Skønt hun har stået i husets café og taget imod os i mange år, er det ikke noget der er blevet glat rutine. Hun modtager alle med venlighed og interesse, altid parat til at gøre hvad hun kan, for at man føler sig velkommen og af værdis.

Men tag ikke fejl, hun er ikke nogen vatnisse.

Er der en person som bliver ubehagelig for atmosfæren i huset, er Marianne den, der stilfærdigt, men yderst bestemt, får tingene på plads.

Som en værkstedsbruger udtrykte det: Man siger, at nye koste fejer bedst, men så må Marianne stadigvæk være ny.

Kæmpe til lykke med jubilæet til dig Marianne, fra os alle sammen.



Kan I kende hende her ?

Røde Kors søger indsamlere på Christianshavn og Islands Brygge søndag den 4. oktober

Ingen skal stå alene – hverken herhjemme eller ude i verden. Derfor samler Røde Kors ind søndag den 4. oktober, og der er brug for at få så mange som muligt på gaden for den gode sag.

"Sidste år indsamlede Christianshavn og Islands

Brygge 76.444 kroner. Det var så godt gået, og i år har vi brug for jeres opbakning igen. Vores mødesteder er selvfølgelig sikret efter sundhedsmyndighedernes corona-retningslinjer, og alle indsamlere vil blive instrueret i fornuftig indsamling-

sadfærd, inden de begynder på deres ruter, fortæller Trine Steffensen, som er tovholder for indsamlingen i hovedstadsområdet.

Det er både muligt at vælge en rute i lokalområdet eller i en anden bydel. Du kan også

vælge en ståplads foran eksempelvis et supermarked, og der er selvfølgelig håndsprit og mundbind til alle.

Tilmeld dig på www.ind-samler.dk med det samme.



e-mail: christianshavneren@beboerhus.dk
www.christianshavneren.dk

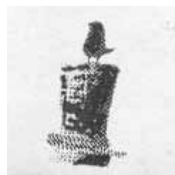

**Christianshavneren
bydelsavis**

Avisens formål er at oplyse og skabe debat om hvad der foregår i bydelen. Udgives af avisgruppen, grundlagt i 1983.

Indlæg og annoncer kan lægges i avisens postkasse i **Beboerhuset, Dronningensgade 34, 1420 Kbh. K**

Eller naturligvis sendes elektronisk,

Redaktion af dette nummer består af:
Poul Cohrt (ansvh.)
Ole Ullby
Sidsel Winthrop
Ole Kjær Nisted
Bo Sørensen (netavis)
Elsa Brix
Susanne Munch
Henning Nielsen

Avisen omdeles til alle brevsprækker på Christianshavn, incl. Holmen, Margretheholm, Refshaleøen og Christiania. Den kan også hentes i Beboerhuset og på Biblioteket samt hos Irma og Superbrugsen.

Tryk Provins-Trykkeriet oplag 6.500

Redaktionen består af aktivister og har ingen fast træffetid.

Kontakt os og vi kommer tilbage for aftale af møde o.a.

Tlf. 3257 8890
Konto 1199 0001393758
CVR nr. 53 39 99 59
email:
christianshavneren@beboerhus.dk

Fedtekælderens midt i en corona tid

Siden Covid-19 Danmark lukkede ned i foråret, har varmastuen Fedtekælderens været udendørs og har haft fungerende nødvarmestue omme i gården. Dette har givet mulighed for at adressere de mest basale behov i en kritisk periode, hvor mange sociale tilbud ellers lukkede helt ned. Det bliver pludseligt tydeligt, hvor ba-

salt og afgørende adgang til bade- og toiletmuligheder er, når de ikke længere er der. Nødvarmestuen har således fungeret som en tryk base, kontaktsted og informationscenter under Corona, hvor 35-45 udsatte mennesker løbende har kunne få dækket basale behov og holde sig orienteret om myndighedernes udmeldinger ift.

corona. Blot det at vide, hvor man skal henvende sig, hvis man udviser symptomer, og hvordan man bliver tildelt en karantæneplads hvis man ikke har et hjem, kan være en udfordring. Mange er kommet i nødvarmestuen for blot at få en daglig snak over en kop kaffe og en skål suppe. Ved at holde åbent i gården, har Fedtekælderens både kunne holde kontakt til mange af dem, vi i forvejen kender og været til rådighed for nye brugere. Vi har således løbende kunne være i dialog med den enkelte og hjulpet med stort og småt alt efter behov. Der er også en del fra målgruppen, som har haft glæde af at være i telefonisk kontakt med os.

Nu er vinteren på vej

Nu står vinteren for døren og det bliver det koldere samtidig med at antallet af mennesker, der er smittet med Covid-19 stiger. Alligevel flytter Fedtekælderens ned i egne lokaler mandag d. 28. september. Udfordringen bliver at sørge for, at tilbageflytningen kommer til at foregå under så corona-sikre og samtidig venlige forhold, som det overhovedet er muligt med den afstand, som plexiglas afspærringer, visirer og masker skaber mellem mennesker. Når der er flere mennesker i kø udenfor end der er pladser, kommer vi til at sortere i

døren. Der vil maksimalt være plads til 16 personer i selve varmastuen på samme tid. Herudover en i bad, en på kontoret og to på toiletterne. Den lave dørtærskel, der ellers et af Fedtekælderens fineste varemærker, bliver under corona højere. At der er plads til alle, der giver plads til andre, må suspenderes for en tid. Nu skal medarbejdere fra gaden visitere, hvem der må komme ind og få dækket sine mest basale behov. Vi vil som udgangspunkt prioritere at tage de særligt trængende ind til varm havregrød og suppe. Og ellers trækker vi lod blandt resten. De som må vente udenfor, kan benytte vores mobile varmestue – en cykelvogn med madpakker, kaffe og te.

Vi må alle løse opgaverne under Covid-19 på de mest hensigtsmæssige og sikre

måder. Som også gerne må være så hyggelige, sjove og opfindsomme, som det er muligt i disse alvorlige tider. Vi har lagt en plan for, hvordan vi fortsat kan dække de basale behov, Fedtekælderens plejer at dække. Det eneste tilbud som vi ikke kommer til at have, er tilbud om hvile, da hvilerummet for en tid omdannes til kontor. Planen vil helt sikkert komme til at ændre sig over tid efterhånden som virkeligheden banker på. Fedtekælderens vil adressere situationen ved at opdele varmastuens tilbud i 'satellitter', hvor selve varmastuen er 'moderskibet'. Her kan man kun få varme, mad og drikke. Adgang til toilet-, bad- og kontorsatellitterne sker udefra via tre forskellige indgange i det gamle og snørklede menighedshus.

Toiletterne vil være åbne som offentlige toiletter i hele Fedtekælderens åbningstid, så alle kan komme til dem udefra. Ligeledes kan den mobile cykelvogns-satellit benyttes af alle fra målgruppen. Om man vil i bad eller bestille kontortid, henvender man sig til en af de medarbejdere, der vil være udenfor på gaden og får en tid. At flere aktiviteter foregår på gaden betyder, at vi får brug for forståelse fra dem, der til daglig arbejder i Stanleys Gaard, naboer og forbi passerende, da vi kommer til at fylde endnu mere udendørs under corona, end vi ellers gør. Til gengæld vil der også være flere medarbejdere udenfor.

Tak til Velliv Foreningen som har støttet Fedtekælderens arbejde under Covid-19
Sharon Parker, leder af Fedtekælderens



Kronede dage...

Lukke dig ind?!

Jammen jeg er rig har en stor bil, og har hamstret nok mundbind, sprit, investeret i at desinficere hele mit hjem, og i medicinalindustrien - hvad vil du mig ?



Jammen jeg er jo din kone



STRIBEN
v/
Katrine

Debat og Læs

Er vi så krænkelserforskrækkede, at vi krænker for at undgå at krænke?

Poul (Cohrt?) har et meget udmærket og sikkert beretiget indlæg i det seneste nummer af Christianshavneren under titlen «En stille undren...» om en politiforretning på torvet, hvor politiet møder talstærkt op under stor udrykning for at tale med en medborger, men uden at de bærer mundbind, beskyttelseshandsker eller andre coronaværnemidler. Poul betegner den pågældende medborger som «norrdansker.» Jeg ved det jo ikke, men jeg går ud fra, at der

var tale om en grønlænder og ikke en skagbo. Jeg ved det jo heller ikke, men jeg har da en meget stærk fornemmelse af, at der er større fare for, at en person med rødder i Grønland vil føle sig mere krænket over at blive kaldt norddansker end over at blive kaldt grønlænder.

Venlig hilsen

Simon Vincent

Strandgade 43



*Københavns Kommune undersøger mulighederne for bedre forhold for cyklister på Torvegade og Christianshavns Lokalforsamling indsamler erfaringer via spørgeundersøgelser. På cykelstien gennem Christiania færdes nogen, som ikke nævnes i undersøgelsen. På rad og række lunter store heste i pæn fordragelighed mellem de to-hjulede og ditto-benede.
Foto og tekst, ebb*



EU mindsteløn, nej tak!

Hver tiende arbejder i EU kan ikke leve af sin løn – de er "working poor". 40% af alle jobs i EU er "atypiske", dvs. at det er jobs uden de basale rettigheder. Jamen er det så ikke godt, at EU-kommissionen vil indføre en lovbestemt mindsteløn?

EU har i årtier arbejdet målrettet på at deregulere arbejdsmarkedet. I Lissabontraktaten (EU's grundlov) er liberalismen knæsat med den frie bevægelighed for kapital, arbejdskraft, varer og tjenesteydelser. Det har skabt en hær af retsløse, vandrede arbejdere. Virksomheder og borgerlige politikere roser denne deregulering.

Tror man virkelig, at dette ændres med et snuptag med et direktiv om mindsteløn? Tror man virkelig, at millioner af arbejdere i EU lige pludselig får en klækkelig lønforhøjelse?

Det kommer ikke til at ske! EU-kommissionen er ikke i gavehumør, tværtimod!

De steder og brancher, hvor den faglige organisering er lav, vil mindsteløn hurtigt blive maksimumløn. Mange arbejdere risikerer at få

endnu dårligere vilkår.

I Danmark har arbejderne i 120 år haft ret til at kæmpe for bedre løn- og arbejdsvilkår. Gennem strejker, konflikter og forhandlinger har arbejderne opnået faglige, sociale og politiske rettigheder. Det kaldes "den danske model".

En lovbestemt mindsteløn er første skridt til at underminere de kollektive overenskomster og forhandlingsretten på det danske arbejdsmarked.

Oven i købet så tiltager EU-kommissionen sig ret til at blande sig i arbejdsmarkedsvilkår. Ifølge Lissabontraktaten har EU nemlig ingen beføjelser på dette område.

EU skal bare holde nallerne væk!

Det er på tide med en folkeafstemning om EU-medlemskabet!!

Vil du også være med til at bekæmpe EU-staten, så meld dig ind i Folkebevægelsen mod EU!

Hanne Micheelsen



Efterårstræer mod Operaens silhuet giver næsten japansk stemning, ebb



Langebrogade – den er helt gal



Langebrogade er Københavns mest trafikerede bro, hvor der på hverdage kører 52.200 biler. I forbindelse med etablering af parkeringsanlæg under broen ved Islands Brygge blev der konstateret alvorlige skader på selve broen. Dette resulterede i at, der blev udført et sær eftersyn af hele broen. Konklusionen på eftersynet var, at der

var behov for akutte reparationer til en værdi af 36,3 mio. kr., hovedsagelig for at undgå yderligere indsvævning af vand i betonkonstruktionen. Der er desuden et betydeligt slid på broens asfaltbelægning. En del af problemerne skyldes en konstruktionsfejl i den oprindelige bro fra 1954.

Teknik- og Miljøafdelingen har estimeret det totale

beløb for en renovering til ca. 307 mio. kr. En udskiftning af broen med en ny er estimeret til ca. 1,3 milliarder kr.

Et af de akutte problemer er, at alle broens 16 stålbelysningsmaster er så angrebet af rust, at de er i fare for at knække.

Renoveringen består af 3 faser.

Fase A: er den akutte, der allerede er startet og forventes afsluttet med udgangen af 2020.

Fase B: skal foregå fra 2021 til 2025.

Fase C: der planlagt fra 2026 til 2029.

Detaljerne omkring fase B og C er endnu ikke på plads. Det er dog klart, at Teknik- og Miljøudvalget regner med, at Langebro vil være åben for trafik i hele perioden. Der kan dog være enkelte undtagelser.

Til gengæld vil samtlige vejbaner ikke være åbne i hele perioden, og der forventes kødannelser; også selv om nogle trafikanter eventuelt finder alternative ruter. Problemet vil selvfølgelig være størst i myldretiden.

I henhold til en ny rapport fra Vejdirektoratet er Amagermotorvejen blandt de 5 mest trafikerede i Danmark. Faktisk er de 5 mest trafikerede motorveje i Danmark omkring København. På disse 5 motorveje kører 35% af den samlede trafik i Danmark. Når reparationen af Langebro går ind i fase B (2021 – 2025), så må det forventes, at de øvrige forbindelser mellem Sjælland og Amager bliver yderligere belastet, herunder Knippelsbro.

Ved et borgermøde om



etablering af Lynetteholm har By og Havn meldt ud, at deres foretrukne transport af jord er lastbiler. På det tidspunkt blev det estimeret at det ville resultere i 72 lastbiler i timen i 10 timer hver dag. Når kapaciteten af Langebro bliver reduceret, forventes der kø og en mere intens myldretid på andre forbindelseslinjer mellem København og Amager.

Hvis Lynetteholm vedtages, og hvis By og Havn fastholder lastbiltransporten som oprindeligt oplyst, må man frygte total kaos i myldretiden mellem Amager og Sjælland. En bekymring er også, at en del trafikanter, herunder lastbiler, ser Knippelsbro som en mulighed. Dette område er allerede i dag voldsomt belastet.

Tekst og foto: Henning

BYGGETEKNISK RÅDGIVNING

til jeres renoveringsprojekt

Kvalitet
siden
1974

Bang & Beenfeldt A/S er Christianshavns lokale rådgivende ingeniørfirma med mere end 45 års erfaring. Vi har specialiseret os inden for renovering af andelsbolig- og ejerforeninger, men vi hjælper også med mindre privatprojekter.

Går I med bygge- eller renoveringstanker, så kontakt os i dag og hør om jeres muligheder for at få en uvildig rådgiver med på sidelinjen.

Bang & Beenfeldt A/S
info@bangbeen.dk
Tlf. 32 57 82 50

Langebrogade 6B, 4.
1411 København K
www.bangbeen.dk



MOTORSHOP

AMAGERS ÆLDSTE VÆRKSTED

SERVICEVÆRKSTED

MALERVÆRKSTED • AIRCON SERVICE

SKADECENTER

OLIESKIFT • SPORING • BREMSER

KLARGØRING TIL SYN • M.M.

VERMLANDSGADE 53, 2300 KØBENHAVN
KONTAKT OS PÅ 52 820 820

Valgforsamling -I Vor Frelser Kirkes menighedsråd

Stanleys Gård, det smukke palæ fra 1755, er i dag kirkekontor og menighedshus. Desuden rummer bygningen Fedtekælderen for udsatte borgere og Joannahuset for børn og unge i krise. Helt i den kristne kirkes ånd.

Det er et historisk hus med smukke rum, præg af tidligere beboere (bl.a. to dekorationer af maleren Constantin Hansen bag fløjdørene i festsalen) og en god stemning. 50 mennesker var mødt frem i dejligt sommervejr den 15. september. Flere kendte hinanden i forvejen, men overalt samtalede deltagerne med de omkringsiddende.

Valgprocedurene blev forklaret og overholdt til punkt og prikke. Hver enkelt kandidat præsenterede kort sig selv, og det var fascinerende at høre de mange begrundelser for at ville indgå i det frivillige arbejde, som et menighedsråd udøver. Ønsket om at støtte kirkens populære præster gik igen, men der blev også vist interesse for kirkens omsorgsarbejde, kirkemusikken og klokkespillet, natkirken, praktiske opgaver, gudstjenester tilpasset den store diversitet i kirkegængere og sognebørn, økonomien og vedligehold af kirkens sandsten. Ja, begrundelserne var mange og sikrede dermed alle relevante aspekter af menighedsrådsarbejdet. Valgforsamlingen stemte mellem 14 kandidater, 13 blev valgt, idet en trak sig ved stemmelighed. Vedkommende blev suppleant sammen med yderligere 3 andre, der på kraftig opfordring stillede op. Et dejligt møde med engagerede og velmenende mennesker.

Tekst: Susanne

Foto: Henning



Lyset går på hæld: tidligere og tidligere går solen ned bag Frelser Kirkes Tårn. Nyd den, mens vi kan. ebb



Menighedsrådsvalg 2020

Ved Valgforsamling den 15/9 2020 blev følgende kandidater valgt til det kommende menighedsråd.

Kandidater er opført i alfabetisk rækkefølge:

Antti Samppa
Bodil Thestrup Jensen
Christian Hindsholm
Ebbe Worsøe Petersen
Elin Johansson
Elsa Berg Brix
Eva Vejlyt
Gitte Rix
Lars Schou Pedersen
Lars Seerup
Marianne Øxenberg Hansen
Poul-Erik Fryd Petersen
Sharon Parker.

Som stedfortrædere er valgt:

Dorte Lemke
Henrik Thiesson
John Michael Andersen
Michael Walter Freising

Der er mulighed for at indsende en anden kandidatliste, som udskrives fra kirkeministeriets hjemmeside. Kandidatlisten kan afleveres indtil den 13/10 på kordegnkontoret eller hos administrationschef Ole Wind i kontorens åbningstid.

Listen kan indeholde dobbelt så mange navne som det antal medlemmer, der skal vælges, dvs 13+13 navne.

Listen skal være underskrevet af et antal stillere, som har stemmeret i sognet. Antallet af stillere for den enkelte kandidatliste skal svare til det antal menighedsrådsmedlemmer, der skal vælges i sognet. Altså 13 stillere.

Menighedsrådet vælges for 4 år.

Ole Wind

Administrationschef

Vor Frelser Sogns Menighedsråd



Christianias Frie Natur

Foreningen arbejder for at bevare og udvikle Christianias frie natur, i respekt for fæstningsanlægget, til glæde for Christianitter, naboer og besøgende.

Bliv medlem

100 Kr. årligt

www.christianias-frie-natur.dk

Foredrag og guidede "grønne ture" Kontakt: Jørgen Tlf.

27827007



Læs
Christianshavneren
på nettet

- Læs **foromtaler** af events, der ikke kan nå med i den trykte avis
- Få et **hurtigt overblik** over, hvad der rør sig på Christianshavn
- Læs hele den trykte **avis i PDF**
- **Annoncører** kan læse om formater og priser osv.

www.christianshavneren.dk

CHRISTIANS HAVNS LOKAL UDVALG

Nyt fra Lokaludvalget OKT2020

Debatten om "Tilpasning af Lokaludvalg" fortsætter. Der skal afgives hørings-svar nu. Flere problemstillinger har udkrystalliseret sig i det hidtige forløb. Der synes at være bred enighed om, Lokaludvalgene fungerer rigtig godt som bindeled mellem borgere og rådhus og at denne funktion bør styrkes. Hvordan det gøres, er der derimod ikke helt enighed om. Man kan styrke LU'ernes legitimitet ved en bedre valgordning, således at medlemmerne vælges direkte. Men hvis man samtidig fastholder, at LU'ernes flertal skal udgøres af borgere, der ikke er partipolitisk udpegede, risikerer de politiske organisationer jo et kontroltab. I de siddende LU'er repræsenterer de ikke-partipolitisk udpegede jo åbenlyst langt flere borgere, end der er organiseret i partifor- eningerne.

Det var en – stor – hurdle at passere. Det er også i spil at give lokaludvalgene mere indflydelse i lokale anliggender – igen er der to hurdler her: Dels bør der følge ressourcer med øgede opgaver – ellers blir det blot en spareøvelse – dels risikerer Rådhuset igen her et kontroltab ift nærdemokratiet.

Til gengæld er der bred enighed om det vigtige i, at lokalvalgssekretariatene er geografisk placeret i de enkelte lokaludvalgsområder – ligesom der synes at være bred opbakning til, at alle forvaltninger skal inddrage lokaludvalgene så tidligt som muligt.

Hver 4. år udarbejder

lokaludvalgene en bydelsplan, der hidtil er indgået som et bilag til kommuneplanen – ærlig talt med pauvre resultater fsva indflydelse på kommuneplanen. Det er nu planen, at bydelsplanen skal være rammerne for LU'ernes deltagelse i planarbejde i hele valgperioden – man må antage med større indflydelse til følge! Det kan blive spændende at se, hvor det hele ender!

Coronakrisen rider os stadig – aflysninger og om-lægninger er dagens orden: Indtil videre har vi – om-end med blødende hjerte – besluttet at foreslå, at den sædvanlige, hyggelige juletræstænding aflyses – og træet bare tændes (som et lys i mørket), når tidens fylde er inde. I skrivende stund ved vi heller ikke, om det vil være muligt at afholde den traditionelle Nytårskur – men nærmere følger herom.

Et medlem har gjort opmærksom på, at tilladelser til udeservering langs Kanalen åbenbart administreres langt mere liberalt end tidligere beslutningen giver hjemmel til. Der er endog givet tilladelse som coronastøtte til en virksomhed, som slet ikke eksisterede for Corona'en! Vi må fastholde, at vore bolværk ikke skal gøres til genstand for en udvikling som i Nyhavn!

Metroselskabet har med-delt, at man dropper stormflodssikring af metrostationen med henvisning til, at den evt. kommende Lynetteholm opfylder denne opgave. Man må jo så håbe på, at der ikke indtræder stormflod de næste 20-30-40 år!

Christianshavns Lokaludvalg er nedsat af borgerrepræsentationen efter indstillinger fra Lokalområdet.

Lokaludvalget fungerer som bydelens officielle repræsentation (inkl. nogen lokal myndighedsvaretagelse) og er især bindeled mellem bydelens borgere og rådhuset.

Som I vil se, er alt ved det vante – bag Rådhusets tykke mure kan det nogle gange være svært at få øje på virkeligheden ude på gader og stræder. Det er derfor, Lokaludvalget er der – og vi er ikke blevet hæse endnu.

*Pas på jer! Og hold afstand!
poul*

Ved Cykelstien, Dyssegraven, spejler røde tjørnehække og hvide blomster fra arkitektens trøst sig i det blikstille vandspejl, ebb



Vi bliver hele tiden mindet om vandets nærhed på Christianshavn. Her er et par cykler dukket op fra dybet og i mellemtiden blevet til abstrakte skulpturer, Ebbe



og bæredygtighed er mantraet her: hvorfor frembringe nyt, når det eksisterende kan få et langt liv med flere brugere? Og hvorfor købe masseproduceret interiør, når man kan omgive sig med godt kunsthåndværk og få et hjem med et personligt aftryk? Opsøg butikken og læs mottoet på spejlet ved trappen. Det er et Marlene Dietrich-budskab om det vigtige individuelle udtryk. Dyk ned i butik-

ken og nyd dens vindue ud til verden. På fransk La Fenêtre.

Tekst: Susanne
Foto: Henning

Med vinduet ud mod Torvegade er La Fenêtre (nr. 24 kælder) en nyåbnet butik, som det er spændende at gå på opdagelse i. Butikken er indbydende indrettet i den gamle bygnings ånd. Her har Tina Svedal et udvalg af varer i kommission, tøj og sko fra såvel store internationale som danske brands, desuden redesign, dvs. ombygning og kreativ udnyttelse af second hand-tøj. Her findes også håndstrikt, hvoraf 10% af prisen går til velgørenhed, idet køberen kan vælge modtager på Tina liste. På vægge og hylder er der kunsthåndværk: vaser, lamper, øreringe. Genbrug



Meget mere end en tøjbutik

Porte À Gauche lukker IKKE. Nej, men indehaveren, designer og stylist Karina Wærum, har fået en idé til et nyt koncept, der kræver mere plads – stadig her på Christianshavn. Der skal laves events med besøg af tøjdesignere og -sælgere til præsentation af de nye kollektioner og seancer med tid til at kigge på smukt tøj over et glas vin. Måske en fast sen eftermiddag.

Som altid vil det være muligt at booke tid til en styling, alene eller sammen

med veninder. Hvad er dit garderobebehov? Hvad klæder dig? Hvilke overraskende kombinationer og farvesammensætninger kan man kaste sig ud i? Hvad havde du aldrig drømt om at se dig selv i? Tøj er mange ting, men med en stylist er det ren magi.

Med det nye koncept vil butikkens åbningstid kunne tilpasses kundeklientellet, hvoraf rigtig mange har behov for at komme uden for normal arbejdstid. Så booker man en morgen- eller

sen eftermiddagstid. Udover de udvidede åbningstider vil Porte À Gauche stadig have "normalt" åbent, og man vil som kunde altid være velkommen "direkte fra gaden".

Fremtiden er lokaler med et gårdmiljø, som i sommerperioden kan danne rammen om de mange tiltag. Visionen er et lokalt samarbejde med kunst, kultur og ja, hvem ved? Mulighederne er mange. Men indtil videre sælges det smukke tøj og div. events fra butikken i Torvegade.

Tekst: Susanne

Foto: Henning

Pynter op på Christiansborg

Blomsterbutikken HagenUhre pynter op i Meyers restaurant Tårnet på Christiansborg.

I coronatider må man gå nye veje, og det har Charlotte Hagen Uhre gjort. På hvert bord i Tårnet står fremover en af butikkens flotte æsker fyldt med tørrede blomsterhoveder, vedlagt et visitkort med nummeret til mobilpay. Således er det nu muligt for den spisende gæst at hjembringe den langtidsholdbare bordpynt. Det er win-win-win, for restauranten bliver smukt blomsterpyntet, gæsten tager oplevelsen med hjem, og Charlotte får en indtægt, samt vist, hvad butikken på Strandgade kan.

Tekst: Susanne

Information til beboere og interesserede

4. kvartal 2020



Operaparken

Denne folder er nr. 3 i en række, der hvert kvartal de næste tre år vil holde jer – områdets beboere og andre interesserede – orienteret om, hvordan byggeprojektet skrider frem.

Arbejdet med etablering af P-anlæggets indfatningsvægge, den såkaldte D-wall, er færdiggjort to måneder før tid. Vi vil nu gå i gang med at støbe en topbjælke, og efterfølgende påbegynder vi borearbejdet ned til jordankerniveau 1 (niveau 2 påbegyndes i januar).

Udbuddet på det samlede byggeri er gennemført, og vi vil indlede kontraktforhandlinger i 4. kvartal.

Det bliver entreprenørfirmaet Hansson & Knudsen A/S, der skal stå for den kommende udgravning af byggegruben, håndtering af den jord, der graves op, samt etablering af ø-udvidelsen, når denne påbegyndes.

Med venlig hilsen
Operaparkfonden

Yderligere spørgsmål kan rettes til:

Chefbyggeleder
Jesper Holm
+45 3056 8121
jesper.holm@operaparkfonden.com

Direktør
Peter Poulsen
peter.poulsen@operaparkfonden.com

Operaparkfonden
c/o A.P. Møller og Hustru Chastine
Mc-Kinney Møllers Fond til almene Formaal
Ekvipagemestervej 14
1437 København K
CVR-nr. 41395028

Fakta

6 temaer

Parken vil afspejle seks temaer: Den engelske have, Hvid nordisk skov, Rød nordamerikansk skov, Egeskoven, Kirsebærlunden og Det tropiske væksthus.

21.500 m²

Parkens samlede areal på Sydøen samt ø-udvidelse mod havneløbet bliver 21.500 m².

Klimasikring

I Operaparken hjælpes regnvandshåndteringen på vej af en let øget topografi og grønne tage, som tilsammen giver et større grønt overfladeareal. De stærke vinde, der opstår ved vandet, ledes over parkens løvtag, hvilket sikrer læ i parken.

Godt kredsløb

Det underjordiske P-anlæg og parken på terræn udgør et både økologisk og økonomisk kredsløb. Ligesom regnvand genanvendes til vanding, finansierer indtægterne fra parkeringen parkens drift og vedligehold.

Yderligere information om parken og det underjordiske P-anlæg kan findes på www.apmollerfonde.dk

Byggeriet

Byggeriet blev igangsat januar 2020 og strækker sig foreløbig frem til juni 2023. Det er inddelt i fire faser og omfatter følgende:

Fase 1 Byggeplads, forberedende arbejder, arkæologi, væg for byggegrube og udvidelse af øen.
Januar 2020 – december 2020

Fase 2 Byggegrube, arkæologi og opførelse af råhus.
Januar 2021 – februar 2022

Fase 3 Opførelse af væksthus med beplantning og aptering af P-anlægget.
Marts 2022 – oktober 2022

Fase 4 Anlægsarbejder – park, belægnings og kajkanter.
November 2022 – juni 2023



Naturklummen



Nu har vi lige passeret jævndøgn. Sommeren er på hæld og efteråret melder sin ankomst.

Derfor kan vi se frem til efterårets foranderlige farver og de mange trækfugle, der allerede er på vej. De benytter flittigt den frie natur omkring voldene, der byder ind med masser af mad og skjulesteder: insekter, bær, frø, frugter og vandplanter.

Nogle kommer kortvarigt forbi på vej længere sydpå, mens andre bliver hængene hele vinteren igennem.

I den kommende tid er en af de smukke gæster, der ple-

jer at opholde sig Stillitsen.

Dens klare røde hovedfarve og knald gule stribe på vingerne gør den let at genkende.

Andre der som regel benytter områdets fødekammer i skoven i kortere eller længere tid i vintertiden er Bogfinke, Grønsisken, Fuglekonge, Rødhals og Halemejsje, og det er bare nogle få der er nævnt her.

På vandfladen er det tiden hvor Lappedykkerne trækker ud på havet, mens Trøldænder, Pibeænder og Taffelænderne til gengæld indtager Stadsgraven.

Men hvert et år er på sin vis forskelligt og dermed

uforudsigeligt.

Det er også tid til, at se tilbage på hvad sommeren har givet os, høste de oplevelser og reflektere over, hvad vi kan tage med os ind i vinter mørket som kommer.

Det har været en usædvanlig mærkelig sommer pga. corona på godt og ondt.

Det folk har snakket mest om omkring naturen i denne sommer, har været det bemærkelsesværdige store kuld svaneunger i Christianshavns kanal og Erdkelsgraven. Ikke mindre end hele ti stykker, som alle har overlevet indtil videre.

De fylder efterhånden en del i landskabet eftersom de nu er blevet store.

Inde i Stadsgraven er det trods de ihærdige ræve lykkedes et andet par svaner i den nordlige ende at få 3 store dejlige unger, mens rævene til gengæld plyndrede alle de andre svanereder straks æggene blev lagt.

Det sydligste par nede ved Langebro, byggede rede i en smal rørbræmme tæt ved stien. Det så ikke sikkert ud,

så vi byggede et fint sivhegn til, og parret har heldigvis fået en fin unge sidst i sæsonen.

Lige efter vi havde bygget hegnet flyttede de straks til et andet sted ved stien, for derefter igen at forsøge længere ud i rørene. Men til sidst valgte de alligevel at lægge rede skærmet af hegnet: på stien lige overfor var hunde og mennesker nu på god vis udelukket fra at komme tæt på reden – og ned i rørene kunne en ræv ikke komme tæt på reden. Derfor lykkedes det trods alt for dem at få den ene.

Dejlignår vores små tiltag bærer frugt.

Vi har i foråret foreslået miljø og teknik forvaltningen at lave nogle tømmerflåder, hvor svanerne i fremtiden kan bygge rævesikre reder. Ideen blev afslået, da det blev vurderet, sådanne tømmerflåder er vanskelige at vedligeholde.

Men selv om et svanepar ikke vælger at bygge rede en platform vil en sådan være til stor gavn for andre fugle, især når deres unger skal have et sikkert uforstyrret sted at gå på land og tørre. Vi foreslår derfor, at der bliver lavet sådanne små flydende øer med let beplantning, som

både giver skygge og beskytter imod måger.

Det giver desuden også os mennesker bedre mulighed for at få øje på dem.

Sidste år valgte et svanepar at bygge rede på en af de riste, der er tilknyttet de rør der fører vandet under Torvegade. Svaneparret rede blokerede derfor gennemstrømningen.

Lokaludvalgets miljøgruppe har heldigvis forstået pointen, eftersom ræven nu i flere år har hærget og plyndret så godt som hver en svanerede. Der arbejdes på, at der også kommer nogle flydende reder på kommunens/ kyst direktoratets område i Stadsgraven, som er mellem Torvegade og Langebro, samt i den meget smalle Ydre Stadsgrav langs kolonihaverne.

Det ville i øvrigt også være til stor gavn i havnen at give svanerne flere platforme at bygge rede på – eller tage en hvil – i stedet for at være henvist til kajakramperne.

Der er lavet et sted til svanerne ved havne-bassin, hvor de bygger rede hvert år. Men der burde være plads til nogle flere platforme til dem i havnen og i kanalen.

Nu vi er på vandet, er det

dårligt nyt for naturen langs havnen: Der bliver bygget så massive bolværk, at mange grønne kanter efterhånden forsvinder.

Vi mister derfor arter som insekter, sommerfugle og små fugle, og derved de små naturoplevelser, som at se planterne pible op af jorden om foråret, mærke jorden vågner, blomster og dufte, insekter og sommerfugle.

Små ting som alligevel påvirker mange af os.

Et grelt eksempel er bolværket ud til papirøen.

Heldigvis har vi trods alt en meget grøn bydel med mulighed for mange naturoplevelser i fremtiden, vi forsøger at værne om.

Vi ønsker alle et dejligt efterår, og pas på jer selv og hinanden.

Læs mere: www.christianias-frie-natur.dk



Fase 1 — 4. kvartal 2020

- ① Gennem den varmeste del af sommeren – særlig i august – har vi været nødt til at vande byggepladsens terræn for aktivt at bekæmpe den øgede støvmængde, som de høje temperaturer forårsagede.



- ② Lindetræerne på Nordøen er også blevet vandet hele sommeren. De trives, og det grønne areal nord for Operaen er i det hele taget ved at reetablere sig.



- ③ Arkæologerne har tilsynsfunktion på udgravningen af byggegruben og følger derfor arbejdet tæt i de kommende måneder for at vurdere, om jordlagene gemmer på genstande af kulturhistorisk værdi.

Så længe arkæologerne er på pladsen, vil udgravningen foregå med større forsigtighed og lavere hastighed, så vi undgår at beskadige eventuelle fund. Al jord skal undersøges og kan først køres væk, når arkæologerne frigiver den. Herefter bortskaffes det på lastbiler.

- ⑤ Vi har nu fået den permanente byggetilladelse. Det betyder, at aktiviteterne på byggepladsen udvides i løbet af efteråret.

Det medfører også, at bemandingen på pladsen forøges. For at kunne huse de langt flere personer går vi nu i gang med at udvide skurvognsbyen.

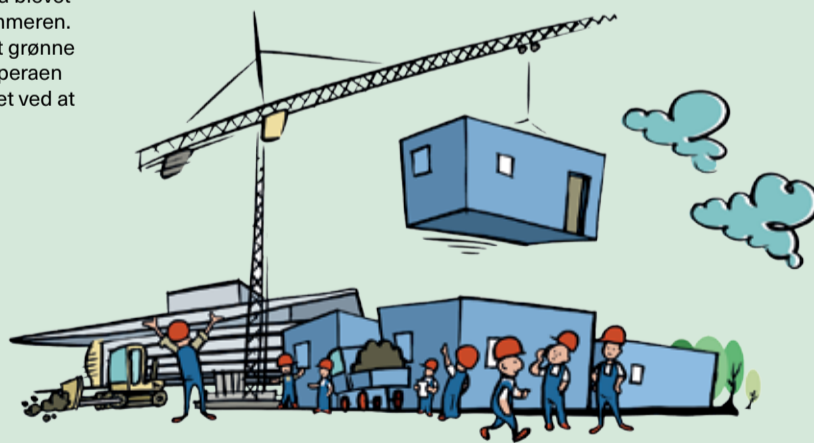

- ⑥ Ø-udvidelsen mod havneløbet er udskudt på ubestemt tid pga. en klage. Det medfører samtidig, at vi desværre bliver nødt til at køre 7.000 m³ jord ud på lastbiler og senere, når ø-udvidelsen er etableret, køre de 7.000 m³ tilbage.

- ⑦ Der er søgt om en ny tilladelse til ø-udvidelsen, som er i høring, og vi håber, at det lykkes denne gang. Tilladelsen til udvidelsen er inkluderet i den godkendte lokalplan og byggetilladelsen, men mangler det sidste stempel ved Kystdirektoratet.



- ⑧ Middelhavsbeplantningen med det store træ og de syv små træer er nu købt og står i et væksthus i Holland for at blive klimatiseret og stynet til deres fremtidige plads som hjertet i Operaparkens væksthus.

Referat af Generalforsamling i Christianshavns Beboerhusforening Onsdag den 16. september 2020 kl. 20:00 i salen

1. Valg af dirigent:	fantastiske frivillige.	lavede herlige cocktails.
2. Valg af 2 referenter:	Niels Balling vælges	Derudover har vi løbende haft en række tilbagevendende arrangementer såsom: Bridgeklub, croquis, tango, Django-jam. Nulle og Verdensorkestret har sammen med kendte lokale kunstnere stillet op til koncert en gang om måneden.
3. Valg af 2 stemmetællere:	Andreas Storgaard Nielsen og Mikkel Melin melder sig	Som noget nyt blev der arrangeret Performativ Croquis, der kombinerede den skulpturelle genre croquis med performance og live musik. Man kunne deltage som tegner samt observere publikum. Desværre stoppede Corona fortsættelse af projektet.
4. Bestyrelsens beretning:	Elsa og Caroline	Vores værksteder: Serigrافي, keramik og øvelokale har været velbesøgte. Værkstederne bliver drevet og administreret af frivillige kræfter.

Birna fremlægger bestyrelsens årsberetning.

Bestyrelsens beretning 11. 04 2019 til 16.09. 2020

Bestyrelsen består af 9 medlemmer og 2 suppleanter og har holdt bestyrelsesmøde ca. 1 gang om måneden.

Desuden er der budgetgruppen, som består af 3 bestyrelsesmedlemmer og 3 fra personalegruppen. Budgetgruppen holder faste møder i løbet af året.

Bestyrelsen har i år beskæftiget sig med oprettelse af ny foreningskonto samt en ny betalingsmetode, således at medlemskabet kan fornyes automatisk.

Der er blevet holdt PU (personale-udviklingsmøder) med husets ansatte og vi har på fornemmelsen, at det dels går godt samarbejdsomt blandt husets personale og - frivillige, dels at husets medlemmer og brugere trives og er glade for Beboerhuset - stemningen er super god!

Vi afventer et udkast til en driftsaftale fra KFF (kultur og fritidsforvaltningen), som gerne skal underskrives inden udgangen af 2020; så det bliver vores næste opgave.

Der blev afholdt brugermøde i november, hvor husets frie del blev fordelt; det er mit indtryk, at de forskellige værksteder og projekter var tilfredse med fordelingen.

Vi fik bevilget en del af de resterende disponible midler i 2019 fra KFF (kultur og fritidsforvaltningen) til nyt gulv i salen samt handicapadgang. Som I kan se, har vi fået super-lækkert gulv og derudover er salen blevet flot malet. Der arbejdes fortsat på rådgivning vedrørende handicapadgangen. Der kommer en trappe (lift). Målet er, at den er klar ved udgangen af året.

Som I måske har bemærket, er der blevet frisket op i huset - den ene trappeopgang og Spisehuset er blevet malet og som færre nok har bemærket, har vi fornyet blandt andet opvaskemaskiner, vaskemaskine mm.

I 2019 har der været afholdt rigtig mange aktiviteter i huset og her nævnes kun en lille del af dem, (da jeg ikke regner med, at I gider at sidde her hele natten!)

I april 2019 blev påsken fejret i gården, med æggepustning og maling. På bålet blev der bagt arme riddere.

I maj blev der afholdt fest for husets uundværlige,

Christianshavnerprisen 2019 blev overrakt til Nulle og Verdensorkestert, hvilket blev fejret i caféen. Skt. Hans blev som altid holdt på Elefantens Bastion. Det var primært systuens frivillige, der udsmykkede bålet. Årets tema var Urania.

Der var mange frivillige, som gav en hånd for at få det hele til at fungere

til glæde for bydelens beboere.

Copenhagen Jazzfestival og Jazzfestival-sekretariatet lejede igen i år størstedelen af huset til administration og til festivalens frivillige. De afviklede koncerterne i samarbejde med vores to bookere.

Vildskud Festival for uafhængig scenekunst - lejede sig ind i huset fra den 6. til den 10. august; her kunne der opleves forskellige teaterstykker - dels her i huset dels rundt omkring i byen.

Allehelgensaften den 31. oktober var det Gys og Græskar for hele familien. Der var græskar-workshop i caféen, fællesspisning og film i Biffen. Den 1. og 2. november var det Halloween! Palace of Illusions – hvor man kom på en rejse gennem huset og oplevede forskellige kunstformer i mange af vores lokaler. Her var det også mange frivillige, der gjorde et stort arbejde.

I samarbejde med kulturhuset Galaksen, blev der iværksat et intensivt teaterprojekt Skidefuld af Historier, som blev skabt på blot 14 dage. Nuværende og tidligere hjemløse og Hus Forbi-sælgere delte deres livshistorier i en professionelt opsat forestilling.

Det var en mega succes og kunne opleves i Beboerhuset samt i Galaksen i november 2019. Til jer der ikke så forestillingen - så kan I nå det endnu, fordi de kommer igen den 30. november med 2 forestillinger i forbindelse med deres Danmarks-turné.

Som I kan høre, så laver vi ikke kun vores egne ting i Bebo, men samarbejder i høj grad med andre kulturhuse i Danmark.

Desuden var der Breakdance i Beboerhuset i december ´19. Vi afholdt børne-breakdance-battle om dagen og om aftenen kunne man opleve nogle af verdens bedste breakere i en breakbattle.

I december var der julehygge "Lys i Mørket", dvs. en hyggeaften med røverhistorier, tombola og The Orgelheimers gav koncert.

I begyndelsen af marts i 2020 blev der som de forrige år afholdt fastelavnsfest med alt det sjov, vi plejer at lave. Vi ser altid frem til at gense Ringriderne fra Sundby Fastelavnsridning - især deres smukt pyntede heste.

Husets nye tiltag, Gadebaren har været en stor succes. Den har været åben nogle fredage/ lørdage i sommermånederne - hvor dj Berrin Bas har skabt god stemning med sit særlige musikvalg, caféens personale

fra 11. marts indtil den 8. juni, hvor vi åbnede langsomt. Efter sommerferien har vi respekteret og arbejdet efter de givne forholdsregler, som de nu engang er. Det er klart, at med begrænsningerne, er der økonomiske konsekvenser for huset, men vi føler os ikke lukningsstruede - men regner ikke heller med succes i regnskabet!

Jeg vil takke alle de gode mennesker, alle de fantastiske frivillige, der skaber den gode energi, som vi er omringet af her i Beboerhuset.

Uden jer ville der ikke være noget Beboerhus!

Tak også til jer fleksible og hjertevarme vikarer. Tak til personalet, til bestyrelsen og selvfølgelig til alle jer brugere af huset.

Med andre ord..... en stor TAK til jer alle, der er med til at skabe VORES HUS - husk vores motto, "huset er dit og mit".

5. Forelæggelse af revideret:

a) foreningsregnskab:

Oscar Gruno fremlagde regnskabet.

Der stilles spørgsmål til, hvordan foreningen i fremtiden kan sikre, at medlemmerne betaler kontingentet. Bestyrelsen fortæller, at foreningen overgår til en ny billetportal fra årsskiftet. I den nye portal vil det være muligt at udsende en årlig advisering om, at medlemskabet skal fornyes. Samtidig henstilles der til, at man som bruger påminder andre faste brugere om, at det er muligt at melde sig ind.

Medlemstallet er vokset betydeligt fra 2018 – 2019 fra 65-141. Pt. Har huset lige over 72 medlemmer.

Der bliver spurgt til, om huset kan sende invitationer til tidligere medlemmer om, at de kan melde sig ind. Arkivet over tidligere medlemmer blev slettet i forbindelse med GDPR, og derfor har foreningen ikke lister over medlemmer fra før 2018.

Årsregnskabet godkendes. Regnskabet er vedlagt referatet.

Christianshavnerprisen fastsættes i år til 10.000 kr.

b) husets regnskab.

Sune P. Tornslev fremlagde regnskabet.

Huset er i økonomisk fornuftig forfatning trods nedlukningen og indtægtstab som følge af de nye retningslinjer.

Husets regnskab er vedlagt referatet.

Regnskabsfører Lasse inviterer alle interesserede til at komme forbi ham og stille opfølgende spørgsmål til husets økonomi.

6. Behandling af indkomne forslag

a. Forslag om vedtægtsændringer:

§1 vedtages

§2 vedtages med det forbehold, at ordlyden ændres fra □ () på Dronningensgade□ til □ () i Dronningensgade□

§3 vedtages. Bestyrelsen opfordres til at gøre betaling mulig for alle, så der kan betales ved bankoverførlse, kontantbetaling, via billetportal etc.

§5 stk. 3 vedtages

§5 stk. 4 vedtages ved flertal

§6 stk. 1 vedtages. Samtidig opfordres der til, at indkaldelser også bliver slået op på sociale medier.

§6 stk. 2 vedtages

§7 stk. 1 vedtages. På ændres til i

§7 stk. 2 vedtages

§7 har 2 punkt c. Vedtages.

§9 stk. 4 vedtages

§10 vedtages

§11 stk. 2 vedtages

§12 stk. 1 vedtages

§12 stk. 3 vedtages

§12 stk. 4. vedtages med det forbehold, at ordlyden ændres til □både □ og□ og ikke □både □ samt□.

§14 stk. 6 vedtages

§14 stk. 7 vedtages

§15 stk. 1 vedtages

§15 stk. 2 vedtages

§15 stk. 3 vedtages

§15 stk. 4 vedtages

§16 vedtages. Det præciseres overfor generalforsamlingen, at medlemsmøderne ikke er myndighed.

§17 vedtages

§19 vedtages

§19 stk. 2 vedtages

§19 stk. 3 vedtages

§19 stk. 4 vedtages

Der opfordres til, at kendskabet til Christianshavnerprisen bredes ud. Dette kan gøres ved opslag på sociale medier, i Christianshavneren, en lukket kasse på baren etc.

7. Valg af formand: Birna R. Jónsdóttir genvalgt.

8. Valg af 4 bestyrelsesmedlemmer:

Maria Markus genvalgt

Sune P. Tornslev genvalgt

Mikkel Melin genvalgt

André Rostrup Rasmussen

Bestyrelsen består herefter af:

Birna R. Jónsdóttir
André Rostrup Rasmussen
Andreas Storgaard Nielsen
Henrik Chr.
Maria Markus
Mikkel Melin
Niels Vilhelm
Oscar Gruno.
Sune P. Tornslev

9. Valg af 2 suppleanter:

Jeannie Krysiak

Marianne Rasmussen

10. Valg af brugerrepræsentationer til ansættelsesudvalg:

Jane Lyththans

Kirsten V Andersen

11. Valg af 2 revisorer:

Thor Holstein-Rathlou

Elsa Lauritzen

12. Uddeling af Christianshavner prisen. Kirsten og Rabeshave deler årets Christianshavner pris.

13. Eventuelt. Tak for go ro og orden.

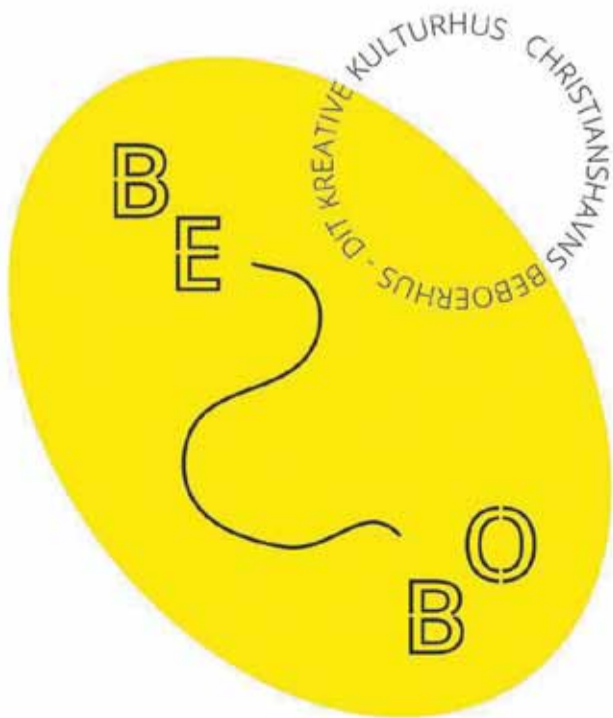

Pga. Covid-19 var huset lukket

home Christianshavn v/ Michael Hammerbak og Tobias Thomsen



København K - Margretheholmen

Margretheholmsvej 7



129 4 2 2016 3 Energi

RÆKKEHUS

Kontantpris 5.698.000
 Ejerudgifter pr. md. 4.958
 Udbetaling 285.000
 Brutto/netto
 ekskl. ejerudgifter 22.152/19.365
 Sag: 1160000076 Tlf: 32 95 14 00

Perfekt grøn placering - vestvendt terrasse mod fællesareal

Velkommen til det eksklusive og samtidigt utroligt hyggelige Margretheholmen - et af byens nyeste skudmed en overset, vidunderlig beliggenhed lige ud til vandet og en fred, så man helt glem-

mer, man befinder sig midt i KBH. Området er perfekt for børnefamilien eller parret med drømme om at blive til flere i fredelige omgivelser nær byen.



København K - Margretheholmen

Margretheholmsvej 15



138 5 2016 3 2600 Energi

RÆKKEHUS

Kontantpris 5.995.000
 Ejerudgifter pr. md. 5.081
 Udbetaling 300.000
 Brutto/netto
 ekskl. ejerudgifter 23.214/20.292
 Sag: 1160000219 Tlf: 32 95 14 00

Moderne rækkehus fra 2016 med solrig terrasse på Margretheholmen

På naturskønne Margretheholmen venter jer et flot og indflytningsklart rækkehus fra 2016. Rækkehusets 138 m2 fordeler sig over tre etager og egner sig perfekt til familien eller det

pladskrævende par. Planløsningen er perfekt udnyttet med køkken-alrum og gæstetoilet i stueplan med to terrasser.



København K - Christianshavn

Hammershøjs Kaj 10, 3. th.



127 3 2003 3 Ja Energi

LEJLIGHED

Kontantpris 8.150.000
 Ejerudgifter pr. md. 5.985
 Udbetaling 410.000
 Brutto/netto
 ekskl. ejerudgifter 31.490/27.530
 Sag: 1160000261 Tlf: 32 95 14 00

Eftertragtet adresse og altan med udsigt til kanalerne

Lejligheden fordeler sine 127 m2 i en flot ejendom fra 2003. Det er tydeligt, at der er tale om en nyere ejendom, for byggeriet fremtræder flot og indbydende - både inde og ude. Ved an-

komst til ejendommen skaber det flot anlagte gårdmiljø straks et godt første-håndstryk og inviterer til et dejligt udeliv.



København K - Christianshavn

Sankt Annæ Gade 15, 2. th.



81 3 1938 2 Ja Energi

LEJLIGHED

Kontantpris 4.998.000
 Ejerudgifter pr. md. 3.999
 Udbetaling 250.000
 Brutto/netto
 ekskl. ejerudgifter 19.364/16.924
 Sag: 1160000313 Tlf: 32 95 14 00

To altaner og kig til kanalen

På adressen venter en gedigen og klassisk murstensejendom fra 1938, og lejligheden, der nu udbydes til salg, ligger på 2. sal - dette sikrer ikke kun et dejligt lysindfald, det sikrer nemlig og-

så en spændende udsigt over bydelens leben. Udsigten kan selvfølgelig også nydes fra lejlighedens sydvestvendte altan.

CHRISTIANSHAVN

v/ Michael Hammerbak og Tobias Thomsen
 Strandgade 20
 1401 København K
 christianshavn@home.dk
 Tlf. 32 95 14 00

Ejendomsmæglerkæde for Danske Bank koncernen



home
 Kom godt hjem

Christianshavns Beboerhus OKTOBER 2020



Dronningensgade 34 / Tlf 32578818 ml. kl. 13.30-18.00 og 19.00-21.00 / www.beboerhus.dk
Åbent man - ons 13:00-22:00* / tors - lør 13:00-22:00* Facebook: Christianshavns Beboerhus

Spisehusmenu

Torsdag d. 1/10

Tagine med kylling, fennikel, løg, gulerod, abrikoser, saltede citroner. Couscous

Tirsdag d. 6/10

Chili sin carne, med græskar, peberfrugt, bønner, quinoa, mørk chokolade. Friskost og urter

Torsdag d. 8/10

Svinemørbrad, svampe, hvidløg, timian, fløde. Fuldkornsris

Tirsdag d. 13/10

Mørksej, æbler, bacon, grov sennep, fløde. Kartoffelmos

Torsdag d. 15/11

Lasagne med spinat, ricotta, basilikum, tomat og parmesan

Spisehuset holder efterårsferie i uge 43

Tirsdag d. 27/10

Vildtgryde med svampe, rodfrugter, brombær, rødvin. Kartoffler og timian

Torsdag d. 29/10

Lukket pga husets eget arrangement

Spisehuset er åbent fra 18:00 - 19:30.

Billetter kan forudbestilles på: www.beboerhus.dk. To spisninger; kl. 18.00 og kl. 18.45. Der kan bestilles en uge frem. Billetter skal afhentes i caféen. Aflysning senest dagen før.

Bliv medlem

Vil du støtte op om Beboerhuset og have indflydelse på, hvordan det skal se ud i fremtiden? Så bliv medlem af Beboerhusforeningen. Det koster 150 kr. pr. år. for voksne, og 75 kr. pr. år for pensionister og studerende. beboerhus.dk/blivmedlem eller få en indmeldelsesblanket i Beboerhusets café.

Koncerter & arrangementer

Lørdag d. 3/10 kl. 20.00 Entré 50 kr

Bravo + Mulm.

Det christianshavnske punkband Bravo møder denne aften Mulm, et atmosfærisk funkadelisk / psykadelisk gothicana (punk)band, der forstår at sætte gang i en siddende fest! Vi starter kl. 20! og det koster små 50 kr. at deltage.

For at købe billetter sender man 50 kroner pr. billet til 4841FZ på mobilepay

Mandag d. 5/10 kl. + 12/10 + 19/10 kl. 19-21.00. Gratis entré

Meditationsworkshop

- At vende hjem til sig selv -

I denne workshop arbejder vi for det første med at finde ind til det sted inden i os, hvor der er udstrakt ro, harmoni og velvære. Dernæst at kunne hvile der hjemme i os selv og tillade hele vores væsens naturlige selvhelbredende kræfter at virke. Og ultimativt at skifte fokus fra egoets problemfyldte verdensoplevelse til en selvoplevelse og en verdensoplevelse, der har masser af rummelighed, klarhed og frihed. Kom som du er og vel mødt

Lørdag d. 17/10 kl. 20.00 (Caféen). Entré 50 kr

Red Gazelle Trio

Red Gazelle Trio er en ung og fremadstormende gruppe, som spiller stemningsladet improvisationsmusik, bygget på ørehængende melodier, der eksploderer i krasbørstige klangfarver og pedal-effekter

Lørdag d. 24/10 kl. 14.00. Entré 60 kr

BEBOMusic & Passive/Aggressive presents: RHYTHM

Udgivelse af ny Passive/Aggressive publikation med temaet 'rytme' som omdrejningspunkt. Med live performances, DJ's og talks. Flere detaljer om eventet på vej

Tirsdag d. 27/10 kl. 20.00 (Cafeen). Entré: 50 kr

Django Jam

Kom og jam med husbandet og andre dygtige musikere, eller kom blot og lyt til de swingende Gypsy jazz Swing Manouche toner

Lørdag d. 14/11 kl. 20.00. Entré 50 kr

A Z A D E H

A Z A D E H iransk fritænker i musikalske klæder

Christianshavns Beboerhus modtager honorarstøtte fra:

STATENS KUNSTFOND



Torsdag d. 29/10 til lørdag d. 31/10 (Hele huset). Forsalg 140 kr

Institute of Broken Hearts

Institute of Broken Hearts er en kunstoplevelse, der finder sted d. 29.-31. oktober, hvor 20 internationale og danske artister udforsker konsekvenserne af det knuste hjerte.



Gennem en to-timers performance inviterer instituttet besøgende på en rejse gennem Christianshavns Beboerhus' afkroge, hvor performances, installationskunst og gastronomi, vil symbolisere forskellige lag af det knuste hjerte.

Som Dante begiver sig på en rejse gennem de ni cirkler til Helvede, vil besøgende rejse gennem instituttets Nine Circles of The Broken Heart. Hver cirkel vil repræsentere ét lag af det knuste hjerte, hvilket kommer til udtryk gennem mikrouniverser skabt af forskellige kunstnere.

Program:

Torsdag 29.10 kl. 19.30

Fredag 30.10 kl. 17.00 og 19.30

Lørdag 31.10 kl. 17.00 og 19.30

Der er et begrænset antal billetter pr. tour.

Billetlink på facebookeventet og Beboerhusets hjemmeside

Foodsharing

Hver mandag kl. 19:15 uddeler vi overskudsmad doneret af lokale supermarkeder og bagerier. Alle er velkomne, så medbring egen pose og hjælp os med at mindske madspild. Al maden er i princippet gratis, vi tager dog gerne imod små donationer, der udelukkende bruges til at afholde og forbedre vores events hos Foodsharing Copenhagen.

Vi leder altid efter nye frivillige, så hvis du er interesseret i at lære mere om og blive en del af Foodsharing Copenhagen så kom ned til Beboerhuset på mandage kl. 17:30. Møderne foregår på engelsk, da vi har frivillige fra hele verden. Du kan også læse meget mere om os på vores hjemmeside "foodsharingcph.org" og på vores facebookside "Foodsharing Copenhagen".

Månedens kunstner:

Nynne B. Tworek & Eva M. B. Tworek

Udstillingen 'Øjeblikket bag Glasdøren' formidler i ord og malerier de to kunstneres betragtninger og erfaringer med at være henholdsvis lillesøster og mor til Lea - kvinde på 31 år med Downs syndrom og autisme.

De har begge arbejdet uafhængigt af hinanden, og har nu valgt sammen at skildre deres fælles knudepunkt. - En skildring der viser, at uanset hvilke forudsætninger livet giver os hver især, vil der altid være øjeblikke, som kan forene os - hvis vi vælger at være åbne over for dem.

Fernisering d. 2/10 i caféen

Bridge

Christianshavns Bridgeklub: Mandage kl. 18.30 - 22.15 i sæsonen (jan-april og sep-dec). www.christianshavnsbridge.dk

Cirkeldans

Torsdage i lige uger kl. 19:30 - 21:30
Deltagerbetaling: 40,- pr. gang.

Information: Randi og Carsten Michaëlis

<http://www.cirkeldans.dk>

e-mail: randi@carmic.dk / tlf.: 32 59 57 29

Croquis

Torsdag fra 19.00 - 21.00 i lokalet Transitten. Deltagergebyr 40 kr.

Medbring selv papir og tegnegrej; vi har tegnebræt. Holdet er uden underviser, men Beboerhuset sørger for at booke model. Ingen tilmelding, bare mød op!

La Boca tangosalon

Hver torsdag i salen fra 20.00 - 23.00.
Entré: 60 kr.

Begynderundervisning/Intro til argentinsk tango med Ann Berit Sourial og Gunner Svendsen: kl. 19-20 (Ingen tilmelding. kom med eller uden partner).
Pris: 60 kr. (eller 100 kr. inkl. entré til tangosalonen efterfølgende)

Lokaler m.m.

Lokaler i Beboerhuset bookes ved at ringe på tlf. 32578818 ml. 13.30 - 18.00 og 19.30 - 21.00.

Lejefriser: 10 kr. i timen for lokale + 15 pr. person i timen (ved undervisning/erhverv 20 kr. pr. person i timen).

Lokaler til fest

Ring på 32576242 mandag og onsdag mellem 13.00 - 17.30.

***Bemærk at ovenstående tider - såvel som husets åbningstider - kan ændre sig alt efter myndighedernes krav om lukketider i forbindelse med coronavirus.**

Glasdøren



Nynne Billesballe Tworek





Vor Frelzers Kirke

Gudstjenester

Oktober

Fredag d. 2. oktober
Natkirke kl. 20-23
v/ Susanne Møller Olsen

Søndag d. 4. oktober
17. s. e. trinitatis
Højmesse kl. 10.30 med
efterfølgende konfirmand-
indskrivning
v/ Rasmus Jensen

Konfirmandindskrivning

Der er konfirmandind-
skrivning for elever i 8.
klasse efter gudstjenesten
søndag d. 4. oktober.

Fredag d. 9. oktober
Natkirke kl. 20-23
v/ Finn Damgaard

Lørdag d. 10. oktober
Dåbsgudstjeneste kl. 12
v/ Rasmus Jensen

Søndag d. 11. oktober
18. s. e. trinitatis
Højmesse kl. 10.30
v/ Rasmus Jensen

Fredag d. 16. oktober
Natkirke kl. 20-23
v/ Rasmus Jensen

Lørdag d. 17. oktober
Dåbsgudstjeneste kl. 10.30
v/ Susanne Møller Olsen

Søndag d. 18. oktober
19. s. e. trinitatis
Højmesse kl. 10.30
v/ Susanne Møller Olsen

Tirsdag d. 20. oktober
B a b y s a l m e s a n g -
safslutning kl. 9.30
v/ Susanne Møller Olsen

Fredag d. 23. oktober
Natkirke kl. 20-23
v/ Susanne Møller Olsen

Søndag d. 25. oktober
20. s. e. trinitatis
Højmesse kl. 10.30
v/ Finn Damgaard

Fredag d. 30. oktober
Natkirke kl. 20-23
v/ Rasmus Jensen

Natkirken

Natkirken er åben hver fredag
kl. 20-23. Aftenens musik
begynder kl. 20. Kl. 21.30 er
der nadverandagt og kl. 22.45
fælles aftenbøn.

Fredag d. 2. Oktober
Guitarist Niels Vejlyt.
Vejlyt spiller denne aften i
Natkirken klassisk-inspireret
guitarmusik. Materialet er
hoved-sageligt egne kompo-
sitioner fra soloudgivelser og
med bandet Sages Recital.
Desuden spilles Niccolò Pa-
ganini. Sangerinden Ingrid
Kjær Nielsen synger med på
nogle af numrene.

Fredag d. 9. oktober
Stilhed og musik
Nyd det oplyste kirkerum og
lidt stille musik.

Fredag d. 16. oktober
Meditation / stilhed og musik
Du kan deltage i en halv times
guidet meditation v/ Pernille
Friis Olesen eller blot komme
ind i kirken og nyde det smukt
oplyste rum.

Fredag d. 23. oktober
Tegn i kirken
Workshop v/ Suzette Gemzøe.

Vi skal udforske frottage-
teknikken, hvor vi fx vil
prøve at lave frottage på
kirkens gamle gulv og over
blade fra træerne i kirkehav-
en. Kirken stiller materialer
til rådighed. Tilmelding ikke
nødvendig.

Fredag d. 30. oktober
Skriveværksted / 1:3 I beg-
yndelsen
Refleksionsskrivning v/ Rob-
erta Montanari. Vi lader os
inspirere til at sætte sprog
på dengang, du oplevede at
blive voksen, uanset hvor du
er på din livsbane.

Der er begrænset antal plad-
ser, så tilmelding nødvendig
på let@km.dk.

Koncerter

Pärt, Poulenc og Barber
Søndag d. 4. oktober kl. 15
Et spændende program med
musik fra det 20. århun-
drede, nemlig Arvo Pärts
Berliner-Messe fra det tys-
ke genforeningsår 1990,
Poulencs Orgelkoncert og
Samuel Barbers populære
Agnus Dei. Vor Frelzers
Kantori, organist Johan Sig-
vard Jensen og Vor Frelzers
Kammerorkester medvirker
under ledelse af Lars Sømod.
Billetter i døren à 150,- kr.

Onsdagskoncert
Onsdag d. 28. oktober 2020
kl. 17

DKDM-studerende spiller
Chopin: Ballade nr. 1 i g-mol
og Etude, Beethoven: Klaver-
trio op. 70 nr.2. Medvirk-
ende: Love Persson, klaver,
Trio Oriundi: Alexander
Chiu, violin, Gia-come Ou-
din, cello, Kendzsi Tanaka,
klaver. Fri entré.

Fællessang omkring flyglet
Vor Frelzers Kantori indby-
der til fællessang i efteråret.
Kom og syng med på sange

fra Højskolesangbogen og
kirkens andre gemmer kl. 15
og en times tid frem.
Det foregår søndagene d. 11.
oktober og 8. november.

Christianshavn — port til
verden
Med Menighedsplejens pro-
gram i 2020 rejser vi fra
Christianshavn ud i ver-
den. Foredragene finder
sted i sognegården Stanley's
Gaard, St. Søndervoldstræde
2, 1. sal. Der er elevator til
mødesalen, og det koster 30,-
at deltage. Der kan betales
kontant eller på Mobile-Pay.
Beløbet går til Menighed-
splejens arbejde.

Tirsdag d. 20. oktober kl. 14
Lone Jepsen om forbrydelse
og straf på Christianshavn,
historisk set

I byens første fængsel på
Gammelholm grundlagde
Christian IV tanker om
strafarbejde og en slavean-
stalt, og et fængselsvæsen
bygget op omkring strafar-
bejde tager sin begyndelse.
Lone Jepsen tager os med
videre gennem historien over
slaveanstalten på Amager-
bro til Christianshavns
Tugt-, Rasp- og Forbedring-
shus. Vi får et indblik i en
tid, hvor man var skyldig,
indtil det modsatte var bev-
ist, og hvor der opstod forsøg
med eksport af slavearbejde
til Grønland og til de vestin-
diske kolonier.

Torsdag d. 29. oktober kl. 19
Per Nielsen: Christianshavn
og kolonierne
Peter Jacob på Strandgade,
der i folketællingen 1801
angives som "Neger Matros",
er nok kommet fra Afrika
eller Vestindien eller et helt
tredje sted. Men Sandig, der
også boede på Havnen og
blev angivet som "Neger",
kunne måske snarere være
fra Indien.

Kanalen, husene og kirkerne
er vidnesbyrd om kontakten
med den store verden. Det
er erindringssteder for den
maritime fortid, for koloni-
historien og det liv, som folk
fra fremmede himmelstrøg
levede på Christianshavn.
Historiker Per Nielsen tager
os med på en tur gennem
kolonihistorien på Chris-
tianshavn.
Per Nielsen er historiker,
cand. mag., tidligere ansat
ved Nationalmuseet og
Københavns Universitet og
forfatter til artikler og bøger
om blandt andet Dansk
Vestindien.

Tjek hjemmesiderne for Vor
Frelzers Kirke og Christians
Kirke for nærmere program

Litteraturkreds 2020

Under overskriften "Kød
på ordet" dykker vi ned
i de fire nytestamentlige
evangelier – Markusevan-
geliet, Matthæusevangeliet,
Lukasevangeliet og Johan-
nesevangeliet. Vi læser dem
som skønlitterære værker og
undersøger dem som littera-
tur. Hvilken genre tilhører
evangelierne – og hvad kan
vi forvente os af den genre?
Hvordan er de opbygget, og
hvad er plottet? Hvordan
bliver hovedpersonerne og
miljøet omkring dem skil-
dret? Og hvad er egentlig
budskabet?

Første gang er onsdag d. 4.
november kl. 19.30. Se det
fulde program og nærmere
oplysninger om tilmelding
og deltagelse på kirkens
hjemmeside eller kontakt
sognepræst Finn Damgaard
på fd@km.dk eller 42302550.

Følg os også på Facebook og
Instagram



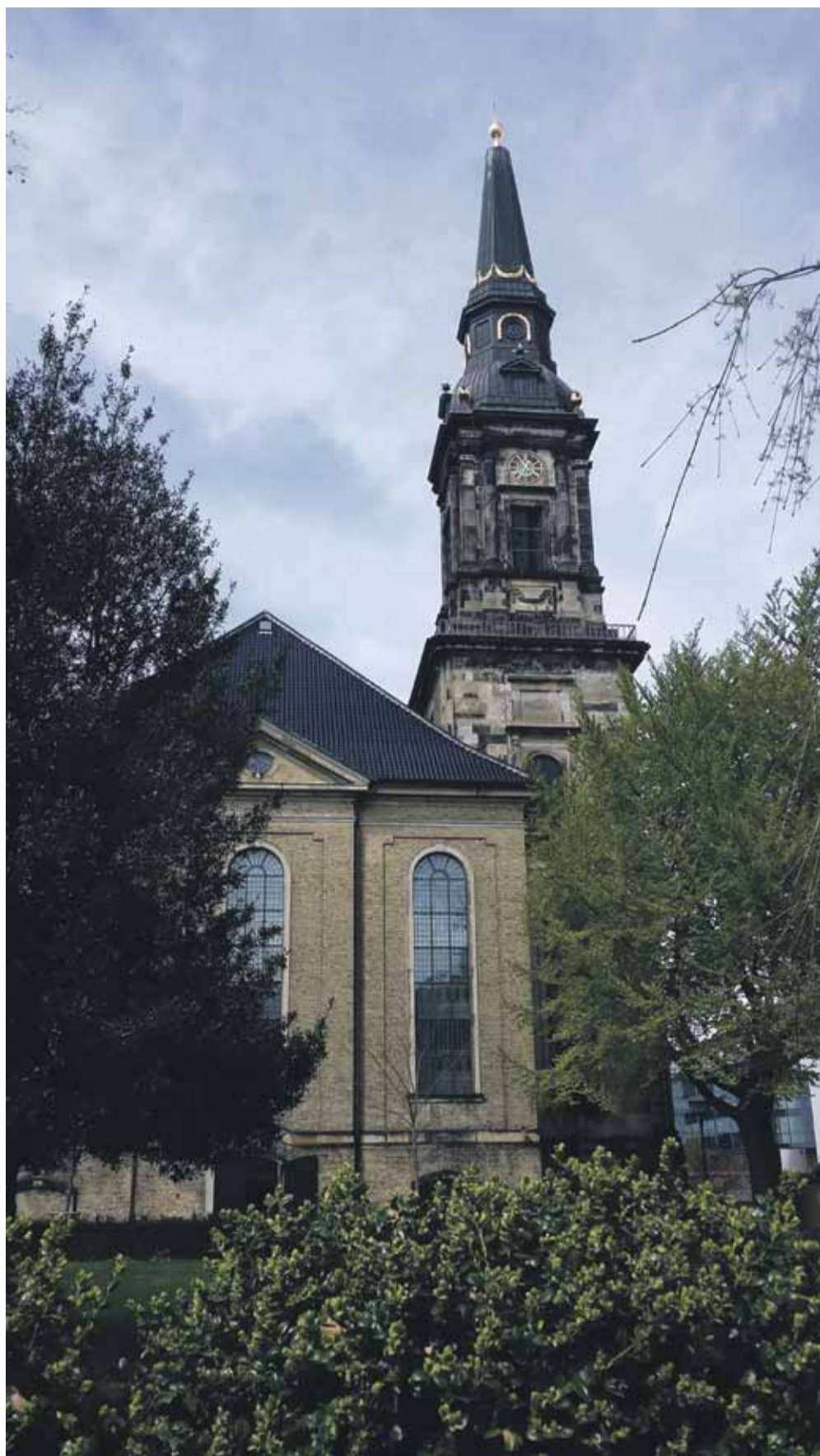

Christians Kirke

Gudstjenester

Søndag d. 4. oktober
17. s.e. Trinitatis
Højmesse v/ Flemming Pless
kl. 10.00

Søndag d. 11. oktober
18. s.e. Trinitatis
Højmesse v/ Flemming Pless
kl. 10.00

Søndag d. 18. oktober
19. s.e. Trinitatis
Højmesse v/ Pia Søtoft
kl. 10.00

Søndag d. 25. oktober
20. s.e. Trinitatis
Højmesse v/ Flemming Pless
kl. 10.00

Søndag d. 1. november
Allehelgen
Højmesse v/ Flemming Pless
kl. 10.00

Nyt Menighedsråd valgt ind

Tirsdag d. 15. september blev der afholdt valgfor­samling i Christians Kirke. Føl­gende kandidater blev valgt ind i rådet (listet alfabetisk efter fornavn):

Anne Marie Blom
Eva Valbum Berg
Hanne Nordahl Wegge
Ina Christoffersen
Ingrid Flye Jensen
Lars Thede Anderskov
Lisa Dalh Christensen
Ole Christian Lund
Vilhelm Georg Jensen

Med det højeste antal per­sonlige stemmer er Ole Lund ansvarlig for at indkalde til det første menighedsråd, hvor rådet vil konstituere sig. Det nye menighedsråde tiltræder 1. søndag i advent.

Følgende stedfor­trædere blev desuden valgt ind (listet efter antal stemmer):

1. stedfor­træder: Birgit Lübker
2. stedfor­træder: Jenni Stine Birklund
3. stedfor­træder: Ingrid Fobian Mikkelsen
4. stedfor­træder: Peter Aage Henriksen
5. stedfor­træder: Tine Ehlert
6. stedfor­træder: Jens Kjøl­ler
7. stedfor­træder: Irwing Seeger
8. stedfor­træder: Birgitte Schiermacher

Er man uenig i valgresultatet, er det frem til d. 13. oktober er det muligt at opstille via kandidatliste. Læs mere på www.christianskirke.dk – Menighedsrådsvalg 2020.

Arrangementer i oktober

5/10 kl. 19.30: Henschelkvartetten
Oplev den prisvindende Henschel Quartett, bestående af Christoph Henschel og Teresa la Cour på violin, Monika Henschel på bratsch og Mathias Beyer-Karshøj på cello, når de strygerne indtage Christians Kirkes smukke rum med Beethoven og Haydn på programmet. Arrangeret af Kammermusikforeningen af 1887. Entré 150 kr. i døren eller gennem medlemskab.

8/10 kl. 19: Brudstyrke – samtalegruppe for skilsmisseramte
Samtalegruppe for skilsmisseramte v/sognepræst Flemming Pless og Lone Røssel. Mødet er det andet ud af tre planlagte møder i efteråret – herefter fastlægges nye møder efter behov. Samtalegruppen har pladsbegrænsning på 10 personer – tilmelding nødvendigt til: flemming@pless.com
Læs mere på www.christianskirke.dk

20/10 kl. 14: Foredrag i Menighedsplejen: Forbrydelse og straf på Christianshavn
Få indblik i en tid, hvor man var skyldig, indtil det modsatte var bevist, og hvor der opstod forsøg med eksport af slavarbejde til Grønland og til de vestindiske kolonier ved eftermiddagens foredrag v/Lone Jepsen. Foredraget finder sted i Stanley's Gaard, St. Sønder­voldstræde 2, 1. sal. Deltagelse koster 30 kr., som går til Menighedsplejens

socialt arbejde - der kan betales med kontanter eller MobilePay. Menighedsplejen er et samarbejde mellem Vor Frelseres Kirke og Christians Kirke.

22/10 kl. 19: Brudstyrke – samtalegruppe for skilsmisseramte
Samtalegruppe for skilsmisseramte v/sognepræst Flemming Pless og Lone Røssel. Mødet er det tredje ud af tre planlagte møder i efteråret – herefter fastlægges nye møder efter behov. Samtalegruppen har pladsbegrænsning på 10 personer – tilmelding nødvendigt til: flemming@pless.com
Læs mere på www.christianskirke.dk

23/10 kl. 19.30: Orgelrecital med Thomas Kursch
Musik af Buxtehude, Bach og Bernhard Christensen. Fri entré

28/10 kl. 19.30: Cellokoncert med Henrik Brendstrup
Musik for solo cello af J. S. Bach og Erik Ørum. Fri entré

29/10 kl. 19: Foredrag i Menighedsplejen: Christianshavn og kolonierne
Kanalen, husene og kirkerne er vidnesbyrd om kontakten med den store verden. Det er erindringssteder for den maritime fortid, for kolonihistorien og det liv, som folk fra fremmede himmelstrøg levede på Christianshavn. Historiker Per Nielsen tager os med på en tur gennem kolonihistorien på Christianshavn med aftenens foredrag. Foredraget finder sted i Stanley's Gaard, St. Sønder­voldstræde 2. Deltagelse koster 30 kr., som

går til Menighedsplejens sociale arbejde. Menighedsplejen er et samarbejde mellem Vor Frelseres og Christians Kirke.

29/10 kl. 19.30: Klaverrecital med Nina Kavtaradze
Musik af Beethoven og Brahms. Fri entré

30/10 kl. 20: Lobomyr Melnyk
Den ukrainske mesterpianist og faderen til "continuous piano music" Lobomyr Melnyk – som også er blevet kaldt verdens hurtigste nulevende pianist – indtager Christians Kirke med sit meditative spil. Koncerten er arrangeret af spillestedet ALICE.
Billetter á 180 kr. købes via billetto.dk

Kirken i en corona-tid

Christians Kirke går årets travleste tid i møde – i en virkelighed, hvor vi skal tage ekstra forbehold. Det betyder blandt andet, at vi har valgt ikke at starte et nyt hold babysalmesang op dette efterår, men håber at kunne byde babyer og sangglade forældre velkommen igen efter årsskiftet. Vores brætspilsaftener for unge håber vi snart at kunne starte op igen, men da afstanden kan være svær at holde over brætspil, ser vi tiden an og afventer et faldende smittetryk. Ændringer i kirkens kalender kan i øvrigt ske med kortere varsel end normalt. – hold dig orienteret på hjemmesiden www.christianskirke.dk



Fedtekældereren fylder 60 og fejrer med manér

Tirsdag den første september inviterede Fedtekældereren til rund fødselsdagsfest med fedtemadder tilberedt af Noma og festlige indslag og farverige optrædener.



Ordet "institution" bliver nogle gange brugt i flæng, men efter 60 års hjælpende arbejde til fordel for nogle af Københavns mest udsatte mennesker er ordet i lige netop dette tilfælde ganske passende, når man skal beskrive Fedtekældereren.

Stedet har været et samlingspunkt for dem, der har brug for en hjælpende hånd, fra dets begyndelse, hvor ensomme mænd kunne komme forbi og købe en fedtemad til 13 øre. Med tiden har stedets brugergruppe ændret og udviklet sig fra hovedsageligt at bestå af etnisk danske og grønlandske mænd til også at omfatte kvinder og fattige migranter. De har været et holdpunkt i folks liv lige fra

de tidlige år, hvor Christianshavn bedst kunne beskrives som et slumkvarter, til i dag, hvor de stigende boligpriser har gjort, at mennesker uden mange midler ikke kan bo der længere.

Alligevel er Christianshavn stadig – måske på grund af sin historie som værende et rummeligt kvarter – et område, hvor mange socialt udsatte mødes og socialiserer, og derfor er Fedtekælderens arbejde stadig lige så vigtigt den dag i dag, som det var, da de slog dørene op tilbage i 1960. De har været der for dem, de andre ikke vil lege med, som Kim Larsen så fint beskrev det, i tykt og tyndt.

Fest, forsigtighed og folke-

lig underholdning

Derfor var det også en selvfølge, at fødselsdagen skulle markeres, og det blev på årets første – men solrige – efterårsdag. Alle, der havde lyst til at komme, var inviteret. Men på grund af corona-pandemien blev der sørget for, at der var god luft mellem dem, der mødte op, og alle fik sprittet deres hænder af ved indgangen til festlighederne.

Der var fra politiets og kommunens side givet tilladelse til, at Overgaden oven Vandet kunne blive lukket af i den ende, hvor Fedtekældereren ligger, så der var plads til at sætte en scene op. I løbet af dagen blev der holdt taler og fremført musikalske indslag. Af sidstnævnte optrådte performancegruppen INUANIMA med en moderne fortolkning af grønlandsk trommedans, violinist Anna Eltard sang og spillede på fineste vis, Trio 413 sang meget apropos Kim Larsens 'Joanna' og Niels Spillemand og band spillede poetisk på harmonika, bas og cembalo.

Også komikerduoen Anne Marie Helger og Peter Larsen kiggede forbi som de to søstre Ruth og Randi og underholdt de fremmødte. Derudover havde Trygfonden en tidligere på året doneret



113.000 kr. til, at Fedtekældereren kunne holde søn- og helligdagsåbent. Dette skulle naturligvis også markeres med en officiel check-overrækkelse på fødselsdagen.

Christianshavn står sammen om Fedtekælderens arbejde

Helt generelt fik man som deltager til festen et indtryk af, at kvarteret virkelig står sammen om Fedtekældereren og dens arbejde. Lagkagehuset på Christianshavns Torv havde doneret fødselsdagskagen, gourmetrestauranten Nomas kokke havde lavet fedtemadder, som blev sendt over til festen, netavisen Christianshavns Kvarter sendte et kamerahold forbi ligesom Christianshavneren havde en reporter på pletten. Og Fedtekælderens husorkester Trio 413 gav den gas på scenen.

Fedtekælderens brugere, deres støtter og almindelige christianshavnerne gjorde alle deres for, at den 60-års fødselsdag nok

skal blive husket i en rum tid frem. I hvert fald de næste 10 år, til vi endnu engang samles for at fejre stedets historie og dets arbejde til fordel for dem, der har aller mest brug for et rum, hvor de kan komme og blive værdsat for at være præcis, som de er!

Fra Fedtekældereren skal lyde en stor tak til talerne, til de optrædende og til alle, der hjalp til med forberedelserne og udførelsen af arrangementet. Uden jer kunne vi aldrig have gjort dagen så god, som den blev! Vi håber, at I fortsat har lyst til at yde den store indsats, I alle gør, til fordel for vores brugere. Mange tak for det! – Fedtekældereren.

Tekst: Martin Lundager Pedersen



Mikkeline Spindelvæv læser op

Mikkeline Spindelvæv læser op fra den lillebitte-smule uhyggelige halloweeniske børnebog Hannah Hugtand

Forfatteren Mikkeline Spindelvæv læser op fra Hannah Hugtand og Mørkemanden og spiller et par sange fra bogen på sin elektriske guitar "Den Sorte Ravn". Hun tager også GHETTO-GYS med, den halloweeniske ghetto-blaster med en lillebitte-smule uhyggelige lyde. Gys-assistenten frk. Græskar hjælper til. Det er på Christianshavns Bibliotek lørdag den 24. oktober kl. 14 og for børn i alderen 5-11 år. Fri entré med tilmelding på chrtilmelding@kk.dk



RABES
HAVE



Tlf.: 3257 3417

Åbent
Onsdag-Søndag 11-20
Køkken 12-16



GALERIE HELTH
Besøg vor hjemmeside
www.galeriehelth.dk



Kastanjealléen omkring mastekranen står med frugter klar. Så småt begynder de at falde ned, til mange slags brug : til at lave kastanjedyr for de yngste og deres forældre, til at holde gigten væk ved at få bo i en lomme for de ældre (siges der, prøv selv). Uanset hvad, smukke er de. ebb

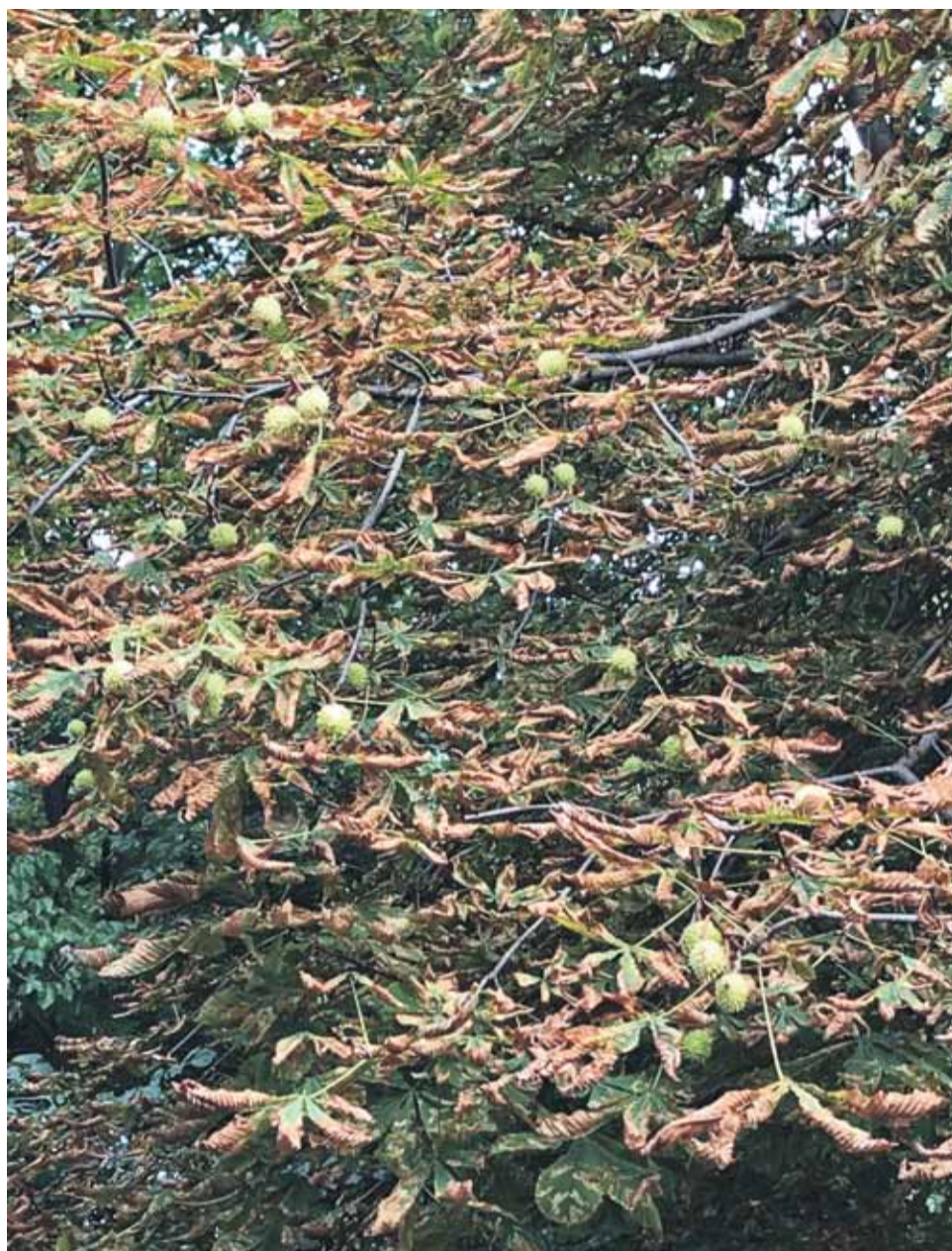

Efteråret nærmer sig: græsset er gulnet, træerne begynder så småt at falme og bænke står tomme. Men Frelser Tårn står og skinner, som det altid har gjort. ebb

THIRION
— CHARCUTERIE & VINS —
**BELGISCHE
SPECIALITETER**
CHARCUTERIE
OST, ØL, CHOKOLADE
**FROKOST
TAKE AWAY**

Prinsessegade 50
Tlf: 30 50 42 31
www.thirion.dk

tandlægerne
CHRISTIANSHAVN



LONE LANGE | JENS THIEL
DRONNINGENSGADE 48, 1.SAL
1420 KØBENHAVN K

KONTAKT@LONELANGE.DK | KONTAKT@JENSTAND.DK
TELEFON 3257 0019 | WWW.GLADSMIL.DK

KUNSTREAKTOREN GÅR TIL REFSHALEØEN

Fra august 2020 sejler Kunstpartiet rundt fra Holstebro til 7 øer i hele Danmark og sætter det helt nye projekt om Miljø og Bæredygtighed Kunstreaktoren.

Med projekt KUNSTREAKTOREN vil Kunstpartiet gå fra dør til dør under opholdet på øer og indsamle affald hos lokalbefolkningen. Efterfølgende vil vi lave workshops for unge og sammen transformere skraldet til kunstværker. Vi vil tage dem med i paraden og vi nedgraver en nedbrydelig tidskapsel (med værker lavet af organisk affald), hvor affaldet kan forsvinde og blive til en del af jorden. De andre kunstværker skal udstilles i en uforgængelig tidskapsel (ikke-komposterbart affald) på en lokal kunstinstitution, som en advarsel og besked til fremtidens lokale borgere. Fremtidige generationer vil først kunne åbne de to kapsler i 2030. Work-shops gennemføres af Cüneyt Pala og Dina Abu Hamdan i samarbejde med Ilze Rudzite fra Kunstsolen Emilia i Holstebro. Kunstsolen har et særligt fokus på FN's verdensmål og bæredygtig udvikling og anvender i vid udstrækning natur- og genbrugsmaterialer.

Vi vil også tage et totem



med i paraden som vi har omdannet til en plastikvindmølle, der skal stå som et visuelt symbol på den økologiske sag, som vi moderne Don Quixote og Sancho Panza skal kæmpe imod i vores fremtid. Paraden med de lyserøde veste og placering af tidskapslerne vil blive det sidste trin i opholdet på øerne. Projektet er målrettet nutidens borgere, og er samtidig et budskab til fremtidens borgere. Målet er også at skabe en bølge af aktivisme med god vilje og energi mellem borgerne, især efter de seneste måneder med generel isolation og nedlukning.

NY FRONTFIGUR

Christian Gade Bjerrum er skuespiller, klimaaktivist og initiativtager til interesseorganisationen Bæredygtig Scenekunst NU. Han vil være den frontfigur for Projekt Kunstreaktoren og ansigtet udadtil for Kunstpartiet mellem august og september. Han vil lede paraden i Holstebro, deltage i diskussionspanel om Miljø og Bæredygtighed på Højskolen Mors sammen med Brian Bruhn og politikere i samarbejde med KulturMødet Mors. Han vil holde en live stream performance-talk til nationen på Bornholm under Bornholms Kulturuge; han vil også lave aktioner på Rådhusene og i Folketinget, hvor Kunstpartiet vil poppe op fra kontor til kontor for at lave en vigtig og betydningsfuld aktion. Her vil Kunstpartiet indsamle ikke-genanvendelige materialer fra de forskellige kontorer for at sætte fokus på bæredygtighed og modtage beskeder til fremtiden skrevet af politikerne for at holde dem tæt på børnenes kunstværker i den uforgængelige tidskapsel indtil 2030.

Christian i sit alter-ego af DON CHRI-HOT vil vise folk, at det er prisværdigt at miste

fornemmelsen af fornuft i kampen mod giganterne, hvis det er for en god sag og i interessen for en grønnere og mere bæredygtig verden.

PROGRAM

21. - 27. september: REFSHALEØEN

d. 21. september kl. 14.00 - 17.00 / Indsamling fra hjem til hjem

Hvis man gerne vil have et kort besøg af Kunstreaktoren (og bor på Refshaleøen), skal man bare klargøre affaldsmaterialer til indsamling så som plast, glas og papir, og skrive en mail til: kunstpartiet@gmail.com.

d. 22. september / Workshop v. Den Grønne Friskole

d. 24. september kl. 11.30 - 12.30 / Aktion v. Folketinget,

med venlig deltagelse af Annette Lind (A), Zenia Stampe (RV), Torsten Gejl (Å), Rasmus Nordqvist (SF)

d. 25. september kl. 13.00 / Parade-udstilling v. Copenhagen Contemporary KUNSTREAKTOREN

et kunstnerisk projekt om Miljø og Bæredygtighed, 2020 skabt og instrueret af: Giuseppe L. Bonifati (I) med Christian Gade Bjerrum, Cüneyt Pala (DK), Dina Abu Hamdan (JR/DK), Ilze Rudzite (LV) og med deltagelse af Giuseppe L. Bonifati, Claudio Passilongo (I), Brian Bruhn, Linda Sugataghy (H)

projektkoordinatorer: Emma Hovmøller Buhrkal, Cüneyt Pala (DK)

video og grafisk producent: Linda Sugataghy

(H) partnerskab: DOO performing arts group (I), Nordisk Teaterlaboratorium (DK)

støttet af: Kulturministeriet - Slots og Kulturstyrelsen, Kultursamarbejdet for Midt- og Vestjylland, Holstebro Kommune, Læsø Kommune, Ærø Kommune, Københavns Kommune - Rådet for Visuel Kunst, Morsø Kommune, KulturMødet Mors, Bornholms Kulturuge, Struer Bibliotek

Cüneyt Pala, projektleder: mob. 29245262 <http://www.kunstpartiet.art/kunstreaktoren>



**VVS installatør
Jens Havn**

**Biltlf: 40846776
Fastnet: 32966776**

GLARMESTER

G. Madsen & Sønner A/S
Dronningensgade 55
Tlf. 32576080

Mand.-fred. 8-16.30

Filial:

Kongevejen 11
Tlf. 32 53 61 60

Mand.-fred. 10-16.30
Lørdag 10-13.00

Biltlf: 40 13 76 96 & 40 13 78 17

**BUTIKSRUDER PÅ LAGER
SKIFTERAMMER HAVES I ALLE MÅL**

Termoruder
Reparationer
Forsatsruder
Tilskæring af glas
Indramning
Spejle
Opspænding af plakater
Ventilatorer
Aluminiumsfacader
Hærdet glas døre
Skafor Godkendt

**Alt i glarmesterarbejde
FORLANG TILBUD**

KRÆMMERHUSET

**Din Isenkræmmer
på Torvet**

**Dronningensgade 48
Christianshavns Torv
1420 K - Tlf. 3257 6841**

Pop-up skulptur på Refshaleøen

På Refshaleøen er der de sidste par år poppet mange ting op. Som så igen popper ned om vinteren. Men her – i det tidlige efterår – er der poppet noget nyt op. En skulptur ved navn Emotions. Den er svær ikke at få øje på. I menneskehøjde og pinke nuancer lyser den op, på græsplænen ved La Banchina. Det er tøjdesigner m.m. Emilie Helmstedt, bosat på Christiania, som står bag den. Vidt har den allerede været omkring. Først på Kongens Nytorv ved indvielsen til modeugen i august under kollektionen SS21. Hvilket står for "Spring/Summer 21"; dvs. en tøjkollektion, der sælges for at kunne bæres indtil foråret/sommer 21. Og gerne længere, naturligvis. Bagefter stod skulpturen på Inderhavnsbroen. Emilie ønsker med den at bryde Coronas følelse af ensomhed og afsondrethed. Huske os på vigtigheden af nærvær og kærlighed, omsorg for hinanden- også på tværs af landegrænser. Men frem



for alt skal den signalere det eviggyldige kærlighedssymbol, hjertet. Skrøbelig er den- både kærligheden og skulpturen. Sidstnævnte er lavet i forgængeligt materiale (i tilfælde af at nogen vil gøre Emilie kunsten efter, betyder dette, at det drejer sig om et træskelet, omgivet af polystyren, som til slut er beklædt med jesmonite, et øko-venligt alternativ til cement/ gips), så den står der

kun til 2021. Slå et slag forbi den, mediter over den. Tænk over det, du holder af, og som betyder noget for dig. Uanset om den vil minde dig om hjerteklapper i bevægelse, dansende mennesker, lyserøde flamingoer eller candyfloss i omrejsende Tivolier, så vil den give dig én på opleveren. Ikke mindst på en grå og regnfuld efterårsdag. ebb

Billeder af tiden

På Christianshavn er vi ikke ubekendte med (kvindelige) fotografer. De fleste tænker nok først og fremmest på Susanne Mertz. Men i midten af september åbnede Lokalhistorisk Forening Vagthuset med en (gen) reception. Lad os ikke gå i detaljer om, hvorfor bogen var så længe under vejs, men det var selvlærte Julie Rønnows Tidsbilleder Christianshavn, der blev fejret. Julie blev født i 1934 i Roskilde, men kom i starten af '60'erne til København. Først til Indre Bys Brolæggerstræde, men efter en skilsmisse flyttede hun som enlig mor til Dronningensgade." I en 2 værelse- i en ruin", fortæller hun. Datteren Charlotte var grunden til, hun begyndte at fotografere, og da Julie arvede nogle penge, købte hun sig fluks dyrt fotoudstyr. Og da hun, efter at have læst kunsthistorie og fundet ud af, at den akademiske vej ikke var hendes, fik et job som sekretær i Kunstakademiet, stod hun om søndagen og fremkaldte film i akademiets mørkekammer. Børn var et yndet motiv, som også gjorde, at hun fotograferede til Børn og Unge, Socialpædagogen, Københavns Bymuseum, illustrerede skolebøger m. m. a. Flere af hendes fotos kan ses på www.chrarkiv.dk. Julie Rønnow demonstrerede ved receptionen, at hun er still going strong. Måske fordi hun stadig bruger sin tid på livsbekræftende ting som at spille cello, lufte hund og samvær med familien (det er barnebarnet, der har fundet på bogtitlen). Jane Lyttthans skrev om bogen i



Christianshavnerens septemberudgave. Så vi slutter blot med at sige, at hvis du er interesseret i at (gen) opdage en svunden tid, hvor Christianshavn var fyldt med børn, der uden opsyn legede på gader og stræder, almindelige familiefædre stod i flokke med en bajer i hånden, og kvinder mest sås i butikkerne eller på firspring med indkøb og unger på slæb, mens de første hippier i afghanerpelse dukkede op, ja, så und dig et smugkig på en svunden tid, der aldrig kommer igen. Corona eller ej. Und dig selv en lille tidsrejse.

Nu hvor vi ikke kan rejse så vildt og uhæmmet som før, er dette et godt alternativ. ebb.

Julie Rønnow. Tidsbilleder Christianshavn. Vi nævner det (endnu engang): den kan fås for 100 kr. i Vagthuset, Torvegade 75, hver lørdag mellem kl. 13-15. Med mindre du er medlem: så er den gratis. Og du har nok allerede fået den.

Per Schandorff
Essential Furniture Objects

Stadens Museum for Kunst
Christiania

Fernisering fredag d. 2. oktober 2020 kl. 17-19

Udstillingsperiode lørdag d. 3. – 31. oktober 2020, åbent ti-fre kl. 14-19, lø-sø kl. 12-19

Per Schandorff skaber unikke møbel-objekter af fundet træ. Det er træ mærket af sol, vind og vand, der minder os om naturens skønhed og forgængelighed. Hans aktuelle udstilling kan ses som et bidrag til en økologisk æstetik.

På det store, smukke udstillingssted på Christiania, præsenterer den danske kunstner og designer Per Schandorff på udstillingen *Essential Furniture Objects* en række helt nye værker, som han har skabt i løbet af det sidste år.

Det er værker eller objekter, som han selv kalder dem, der formelt placerer sig mellem design, kunst og håndværk. De fleste objekter er lavet af træ fundet i naturen, som gennem tid er blevet påvirket af sol, vind og vand. Det har givet dem en utrolig skønhed; blanke, afbarkede, frønnede, og hullede. I en aflæsning af disse ofte meget gamle stykker træs form og udtryk bearbejder Per Schandorff dem til skulpturelle møbel-lignende objekter. Træets stoflige kvalitet og historie fremhæves ved, at han f.eks. sliber, oliere eller brænder træets overflade. I bearbejdningsprocessen opstår deres funktion og udtryk og Per Schandorff tilføjer dem f.eks. ben eller kroge i metaller som messing og stål, så de fremstår eksempelvis som unikke borde - eller som 'hangers'. Nogle af objekterne kan således sagtens have en funktion, men de fungerer også som æstetisk smukke og rene kunstobjekter, man kan glæde sig over i sit hjem eller virksomhed.

En økologisk æstetik

Objekterne på udstillingen kan ses som en del af en 'økologisk æstetik', som fysiske genstande, der tilfredsstiller vores behov for at omgive os med æstetisk skønhed, samtidig med at vi forholder os til naturens ressourcer.

Objekterne benytter sig bevidst af den skønhed, der kan ligge i det forfaldne og forrådnede træ – eller som i enkelte andre objekter 'knuder uden ende' af gammelt gummi, der ligeledes er vejrbit. Med naturens nedbrydningsprocesser som den egentlige formgiver af objekterne, appelleres der umiddelbart til noget basalt i vores sanser, hvilket kan åbne os for bevidstgørelsen omkring den måde vi lever på, hvor menneskets intense forbrug og avancerede livs-systemer presser klodens biologiske tilstand til det yderste.

Objekterne på udstillingen er, udover at være æstetiske udtryk, således også et redskab til at fortælle om essentielle vilkår i vores liv og klodens tilstand, herunder at stille spørgsmål til, hvad der er basalt nødvendigt for vores eksistens, og hvad der egentlig giver os indre tilfredsstillelse i livet. Per Schandorffs værker hjælper os med skærpe opmærksomheden omkring livets tid og vores sammenhæng med naturens fint balancerede biologiske symbiose.

For yderligere information, interviews og billeder kontakt:

Per Schandorff
info@perschandorff.com
T: +45 61660170



Per Schandorff / Essential Furniture Objects / Stadens Museum for Kunst / Christiania / 3. okt. -1. nov.



Hæle Baren

CHRISTIANSHAVN

Skøreparationer - Læder arbejde - Nogle kopiering - Gravering - Alt i skoleleje
Strandgade 38 kld 1401 Kbh K.
Tlf: 53631379 Email: hælebaren@christianshavn@gmail.com
Find os på www.hælebaren.dk eller Facebook Hælebaren Christianshavn

Denne udstilling må børn, unge og forældre ikke gå glip af!



Udstillingen består af to dele, der spiller sammen forbundet af emnet: Penge.

Vokser der penge på træerne? er en samtaleudstilling, der i øjeniveau fortæller børn og unge om penge, værdier og opspar-

ing. Den lægger op til en lærerig og letforståelig dialog med hinanden om de mange forskellige aspekter af pengeverdenen. Farverig og aktiverende som den er, favner den alle aldersklasser.

Ønsketræet er det første,



der fanger blikket. Skriv dit ønske og kast det på træets grene. Man ved jo aldrig? Ærlighedsboksen med fortrydelsesknop og syndsforladelse illustrerer uhæderlighed i omgang med penge. Den vækker lidt til selvansagelse... I spejlet ned for enden kan du se dig selv og fundere over sammenhængen mellem tøj og status som illustreret i omgivende plancher: mærkedyr eller genbruger? Flere steder er der anvisninger på måder at tjene og opspare penge på (Er du under 14, må du gerne plage dine forældre). Der er spareposer og sågar et budgetschema, du kan få med hjem. Et hjørne viser, hvad ting er værd – gæt med – et andet giver ek-

sempler på usikre måder at bruge penge på og maner til eftertanke: hvad synes du, er værd at bruge penge på? Det er ikke anvisninger på ønskeopfyldelse, det skorter på. Udstillingen er på én gang underholdende og givende. Den er genialt sat op af kurator Kirsten Egholk med fokus på at møde børn og unge uden løftet pegefinger: tænk selv!

Den anden del af udstill-



ingen handler om Artmoney, som er ”en global, alternativ valuta af original håndlavet kunst med en fast kurs på 200 kr., som kan bruges som betaling i udvalgte butikker.” 120 kunstnere blev bedt om at give deres bud på coronakrisen og leverede hver 10 stik, som alle kan købes. De er flot sat op bag glas på en langvæg, og man imponeres over mangfoldigheden i motiver og materialer. Den store kreativitet sætter krisen i relief i al sin livskvalitet, dystre motiver eller ej. ”Pengebanken” er to store borde, hvor de resterende kunstværker er dynget op: Værsgo at købe et!

Bank- og Sparekassemu-
seet i Heerings Gård, Over-
gaden neden Vandet 11.

Gratis entré. Åbnings-
tider: onsdag 10 – 17, søndag
10 – 16.

Tekst: Susanne
Fotos: Henning



**DIT LOKALE
BYGGEMARKED**

Fabriksområdet 56
Christiania
Telefon 32 54 79 24
Åbningstider:
man 12-18,
tir-fre 9-18, lør 10-18,
søn 11-18

CHRISTIANIA BILFRI BY
Følg os på Facebook & Instagram



EIFFEL BAR

aaben til 3 nat
Wildersgade 58
Tlf. 32 57 70 92
www.eiffelbar.dk



Efteråret spinder sit edderkoppespind. Lad os fanges ind af årstidens magi. Før mørke og regn sætter ind, ebb



Peter Thorup Dronningensgade 45

32 54 58 60

Cibi e Vini

Torvegade 28 tlf./fax: 3257 7798

Efterårsferien med børn

Christianshavn har meget at byde på med hensyn til gratis fornøjelser:

Hent et gratis billedlotteri inden ferien på Christianshavns Lokalhistoriske Forening og Arkiv, som holder lukket i ferier. Åbent lørdage 13 – 15. Motiverne er alle fra Christianshavn, og på bagsiden af brikkerne er der nærmere oplysninger. Der er to gange leg i lotteriet, for først kan man spille det, og så kan man gå på jagt efter en håndfuld af stederne for at se dem i virkeligheden.

Skibakken er en udflugt værd. Der er flere stier at vælge imellem til op- og nedturen, og udsigten både undervejs og fra toppen er overvældende. Prøv også en elevatortur med kig til Skibakkens imponerende in-

dre! Måske er der skiløbere nedad og klatrere ude på væggen.

Bank- og Sparekasens Museum har en sjov børneudstilling (læs mere herom andetsteds i avisen).

Flådestation Holmen på Nyholm lægger op til en god gåtur. Læs lidt om stedet på forhånd på hjemmesiden. Her er galionsfigurer, kanoner, en ubåd, fregatten Peder Skram, telegrafstationen, mastekranen og meget andet. Gå op på bastionen og se til København og fortsæt rundt om bygningen med udsigt til husbåde og Skibakken. For tiden kan man samle kastanjer.

Tekst: Susanne

Læsefællesskab for seniorer

Sætter litteratur gang i dine tanker og minder – og savner du nogen at dele dem med?

Læseforeningen og Københavns Kommune starter en læsegruppe for seniorer på Christianshavns Bibliotek 3 gange om måneden.

Læsegruppen ledes af en frivillig læseguide, der medbringer en novelle og et digt, som læses højt.

Det kræver ingen forberedelse at deltage, blot en lyst til at tale med andre om de personlige erfaringer, tanker

og følelser, litteraturen vækker.

Det kræver ingen tilmelding og alle er velkomne. Du kan læse mere på www.laeseeforeningen.dk

Vi mødes næste gang 29. September, 13. Oktober, 20. Oktober og 27. Oktober

klokken 14.30-15.30 i skønlitteratur-rummet på Christianshavns Bibliotek.

Louise Chili Falck
Bibliotekar
Christianshavns Bibliotek



Svaneforældrene tager de halvvoksne unger på en tidlig efterårs-svømmetur med kurs mod Skibakken ebb



Blå septemberhimmel og nedgående sol, skåret over af flyspor- næsten som før Corona-tid, ebb

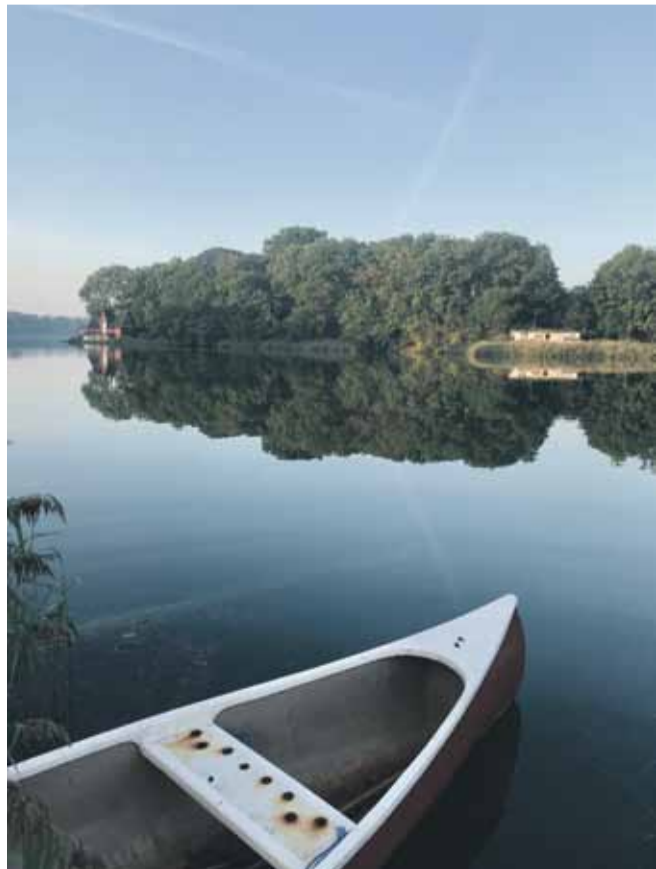

Krystalklart er septemberlyset. Endnu har træerne ikke skiftet farve, men det varer ikke længe. ebb



Vel er det hverken Verdenshavet, Amazonfloden eller Frederiksholms kanal. Ikke desto mindre nydes livet på og ved vandet på Christianshavn selv sent i september. ebb

Aflysninger:

Litteraturaftenen med Einar Már Guðmundsson og Gerður Kristný må desværre aflyses

Det er med stor beklagelse, at vi må meddele, at litteraturaftenen "Mellem poesi og prosa" med Einar Már Guðmundsson og Gerður Kristný den 1. oktober er aflyst. Årsagen er corona-relaterede rejserestriktioner, der ville sende forfatterne i flere dages karantæne ved hjemrejsen.

Billetter købt via billetterto refunderes automatisk (det kan tage op til 21 dage), og billetter købt i vores butik refunderes dér

Vi ser frem til at kunne præsentere dem begge igen på et senere tidspunkt, og vi håber at kunne præsentere Gerður Kristný allerede ved Christianshavns Bogfestival, der afholdes i dagene 12.-15. november (programmet publiceres i midten af oktober).

I mellemtiden har vi to udstillinger og en række andre arrangementer på [programmet](#).

Christiania:

1. Der bliver ikke noget Julemarked i år.
2. I forbindelse med fødselsdagen lukker CA på ubestemt tid.

Sofies Jazz Klub

har aflyst koncerterne 20. og 27.9. Man håber på, det vil være muligt at gennemføre en koncert med Tomas Franck New Quartet 1/11. Følg med her i avisen, på vor web-avis og på facebook.



Et eventyrligt syn ... da Frelserkirkens tårn steg ud af tågen i dag.
Foto: Ellen Gammelgaard



Sømandsstiftelsen Bombebøssen 1819-2019.

Ved museumsinspektør Morten Tinning

Sømandsstiftelsen Bombebøssen blev stiftet d. 2. november 1819 med det formål at samle penge ind til trængte søfolk og deres familier. Gennem de 200 år der siden er gået, har stiftelsen udgjort et essentielt sikkerhedsnet for søfolk og er blevet en ikonisk institution, der stadig den dag i dag er en vigtig social instans i dansk søfart. Tag med vores museumsinspektør, Morten Tinning, gennem Bombebøssens historie og hør ham berette om arbejdet med stiftelsens jubilæumsbog i anledning af stiftelsens 200-års jubilæum.

Onsdag den 14. Oktober kl 19. Christianshavns Beboerhus, Salen, Dronningensgade 34

Tilmelding påkrævet lokalkivet@chrarkiv.dk eller i Vagthuset- Torvegade 75



Gratis advokatvagt

Sted:

Kulturhuset Islands Brygge

Tid:

Mellem kl 17-18.

Den første tirsdag i hver måned

Spørgsmål:

Advokat Karin Øhlenschläger (tlf 60165924)

Advokat fm. Mai-Britt L. Friis (tlf 23203533)



Skolen for Tai Chi Chuan
Christiania
Siden 1984
Qi gong og Tai chi for
begyndere og øvede

Lars Ewé, tlf. 20 84 87 12
www.energivaerkstedet.eu

CHRISTIANSHAVNS LOKALE ELEKTRIKER

TORVEGADE 25 - TLF. 32 57 25 25 - WWW.LØVENKJÆR.DK

LØVENKJÆR A/S

AUT. EL-INSTALLATØR SIDEN 1914

HUSK DU KAN KØBE LAMPER ONLINE PÅ WWW.LYS-LAMPER.DK

Christianshavns Bogfestival 2020 update

Christianshavns Bogfestival 2020, der skulle have fundet sted i slutningen af april, afholdes fra d. 12.-15. november på Nordatlantens Brygge og KADK Bibliotek.

Da situationen stadigvæk er en smule usikker, vil det endelige program først blive offentliggjort i midten af oktober, hvor billetterne også bliver sat salg. Alle arrangementer kommer til foregå for et siddende publikum og der vil være tilmelding i form af billetter til alle arrangementer, så vi kan overholde de gældende afstandskrav.



I disse Corona-tider finder vi nye veje til at række ud efter hinanden. Her i skikkelse af en venlig figur i sølvpapir, som En Eller Anden har hængt op i en busk på en sti ved Stadsgraven. Nærvær har mange skikkelser, ebb

Radio Bluestime

98,9 mhz/98,8 hybrid el ch-radio.dk/netradio
Mandag 1800-1930



Programmet er en anelse ændret og reduceret i forhold til det oprindelige program, men til gengæld har vi sammensat nogle interessante arrangementspakker, som uden tvivl vil byde på gode oplevelser for litteraturinteresserede. Vi ser frem til at byde velkommen til litteraturoplevelser i trygge og smukke rammer.



Billederne af Nordatlantens Brygge er taget af Torben Eskerod.

Følg med på <https://www.facebook.com/christianshavnsbogfestival> hvor vi offentliggør program og billetter.



Oktober 2020

Mandag 5.10: TIDSREJSEN: ANN ARBOR

Bluesfestival 1969 + News.

v/Troels Panild

Mandag 12.10: JR. JIVE AND HIS OPEN HOUSE

v/Dr. Jive

Mandag 19.10: CHRISTIAN BUNDGAARDS NEW ORLEANS CLUB

v/Christian Bundgaard

Mandag 26.10: "HIT THE ROAD JACK"

The songs of Percy Mayfield

v/Hans Knudsen og Dr. Jive

Uanset årstid kan der slæges på mange måder. Disse to udgaver er set på henholdsvis Dronningensgade og på Christiania. Og ses nok ikke mågen til andre steder, ebb

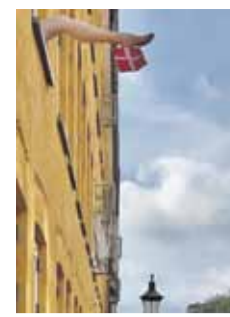

Der tages forbehold for trykfejl og udsolgte varer.

DAGSTILBUD

Kun hos SuperBrugsen Christianshavns torv

GÆLDER HVER TIRSDAG OG ONSDAG

Gillelejevavn rugbrød



Pr. stk.

15,-

Økologiske bananer



Pr. bundt

12,-

Ånglamark økologiske æg
10 stk.



Pr. bakke

20,-

Thise & Ko økologisk hakket oksekød



400 g. 8-12%



Pr. pakke

35,-

coop

**Super
Brugsen**

SuperBrugsen Christianshavns torv

Christianshavns torv 2 • 1410 København K • Åbningstider: Alle dage 8-22